大公報
上海版
上海軍管會登記新字第八號
中國人民郵政登記認爲新聞紙類　上海郵政管理局執照第十號
第一萬六千八百五十號
今天本報二大張
每份人民幣七百元　外埠平寄郵費免收
經理部：上海（0）南京路二一二號　電話：一九〇八四轉接各部　電報掛號：二二二五
編輯部　印刷部：上海（1）民國路二六一號　電話：（二〇）七〇〇〇八　七〇〇〇九
採訪課電話：（三〇）七一八二六　（三〇）七一八三二

首都狂歡慶祝國慶佳節
毛主席檢閱五十萬軍民
入夜燄火高燃禮花齊放砲聲震天
顯示了中國人民空前壯偉的力量

【本報北京一日專電】首都人民歡慶國慶佳節。全市從清晨到深夜，沉浸在狂歡中。在天安門廣場舉行了盛大的陸海空軍及各界人民大檢閱。強大的人民解放軍，按着空軍、海軍、陸軍的排列，走過會場。軍容雄壯，步伐嚴整，全場一片歡呼，迎接這保衛世界和平的巨大力量。毛主席站立在天安門上，接受人民的歡呼，不斷地向各界人民招手。五十萬人的隊伍，從上午十一時半開始進東三座門行進，直到下午四時廿分，最後一支隊伍走出西三座門。五十萬人喊出同樣的口號：「毛主席萬歲！」他們都抬起了頭，伸起了手臂，向着毛主席歡呼。每一個隊伍走到正中面對着毛主席的時候，都停了下來，歡呼跳躍捨不得往前走，用力高呼：「毛主席萬歲！」毛主席不斷招手，喊着「同志們健康！」人民的領袖和人民是這樣密切的結合在一起。一萬五千人的少年兒童隊，高舉着鮮花，向毛主席致敬。只見紅旗林下是一片花叢，象徵着新中國前途的光輝燦爛。整整的五個多鐘頭，毛主席一直站立在天安門上，沒有絲毫倦容。他那偉大的精神和健康的身體，使人民更發出震天的歡呼。在觀禮台上站着兄弟民族的代表團，在隊伍行進中，兄弟民族的文工團受着大家的歡呼。他們向毛主席致敬，毛主席高呼「兄弟民族同志們萬歲！」中華各民族緊緊團結，向前邁進。北京人民歡樂的度過了這一天。入晚，天安門廣場展開了狂歡場面。探照燈發出萬丈光芒，焰火高昇，禮花齊放，砲聲震天。無數的羣衆海潮奔流，歡聲雷動，共慶一年來的豐碩收穫。

在首都慶祝國慶節大會上
朱德總司令向全軍發布命令
充分準備加強國防解放台灣西藏
捍衛領土領海領空保衛世界和平

【新華社北京一日電】中國人民解放軍朱德總司令在首都慶祝國慶節大會上，向全國武裝部隊同志們和民兵同志們發布命令。命令全文如下：

中國人民解放軍總部命令

公曆一九五〇年十月一日於北京

中國人民解放軍陸軍、空軍、海軍、公安部隊的指揮員、戰鬥員、政治工作人員、後勤工作人員全體同志們，民兵同志們：

今天是我們中華人民共和國建國的第一週年，我全國人民及武裝部隊正在熱烈的歡度我們的國慶大節。

由於毛主席的英明領導與人民的努力支援和你們的英勇善戰，現在我們已經基本上完成了統一全中國的偉大事業，現在全國土地上除台灣、澎湖及金門諸島和西藏外，社會秩序日益安定，人民已經過着和平的安居樂業的生活。我向你們表示感謝和慰問。

但是美帝國主義現在正在用武裝部隊侵略我們的鄰邦朝鮮，同時與蔣介石殘餘匪幫勾結公開侵佔我國的台灣；美帝國主義正在用戰爭威脅世界和平。同時在大陸各省也還有一些殘餘匪幫及特務間諜分子，在帝國主義的指揮之下進行破壞人民政府的活動。因此，我命令你們進行充分的準備，加強國防建設，爲了解放台灣、澎湖、金門諸島及幫助藏族兄弟解放西藏而奮鬥，爲了肅清殘餘匪幫及特務間諜安定社會秩序而奮鬥，爲了保衛我國神聖的領土、領海、領空而奮鬥，並且爲了與全世界愛好和平的人民共同捍衛世界和平而鬥爭。

中國人民大團結萬歲！

世界人民大團結萬歲！

中華人民共和國萬歲！

中國人民解放軍萬歲！

中國人民領袖毛主席萬歲！

中國人民解放軍總司令朱德

毛主席舉行國慶宴會
人民政協全委會召開幹部大會

【新華社北京卅日電】中央人民政府毛澤東主席於九月三十日舉宴歡慶國慶節。出席這一盛大慶祝宴會的，有中央人民政府副主席朱德、劉少奇、宋慶齡、李濟深、張瀾，祕書長林伯渠、政務院總理周恩來、副總理董必武、陳雲、郭沫若、黃炎培，最高人民檢察署檢察長羅榮桓，人民革命軍事委員會代總參謀長聶榮臻及中央人民政府各院、委、部、會、署、行長，中國人民解放軍陸海空軍高級軍官，中國人民政協全國委員會在京委員，各民主黨派、無黨無派、各人民團體的負責人，各民族代表及戰鬥英雄和勞動模範等共八百人。

應邀赴宴的各國外交使節，有：蘇聯大使羅申，捷克大使魏斯柯普夫，朝鮮大使李周淵，羅馬尼亞大使魯登科，印度大使潘尼迦，波蘭大使布爾金，瑞典大使阿馬斯登，德意志共和國外交使團團長柯尼希，蒙古大使賈爾卡賽漢，匈牙利大使夏洪朗柯，緬甸大使吳敏登，保加利亞大使彼得科夫，丹麥公使穆克，瑞士臨時代辦施提納等共一百餘人。

應邀與宴的佳賓，尚有以布加拉爲首的世界民主青年聯盟代表團，蘇聯總工會代表團日猶霍夫，澳洲工會主席桑頓及蘇、朝、印、法、英等國新聞記者等共六十餘人。宴會自始至終在熱烈氣氛中進行。

【新華社北京卅日電】爲慶祝國慶節，中國人民政治協商會議全國委員會九月三十日下午三時，在北京召集了五千人的幹部大會。參加大會的有中央人民政府、和直轄各省市的高級工作幹部，各民主黨派、無黨派民主人士、各人民團體負責人，和來京參加國慶節的各少數民族代表和各地方來京參加各種會議的戰鬥英雄、勞動模範、及其他的工作幹部們。大會主席臺上方正中高懸中華人民共和國國徽，中間懸有孫中山、毛澤東主席像和中華人民共和國國旗。大會由全國委員會李濟深副主席任主席。在奏樂聲中主席致簡短的開會詞後，中央人民政府政務院周恩來總理在會上作了「爲鞏固人民的勝利而奮鬥」的報告。

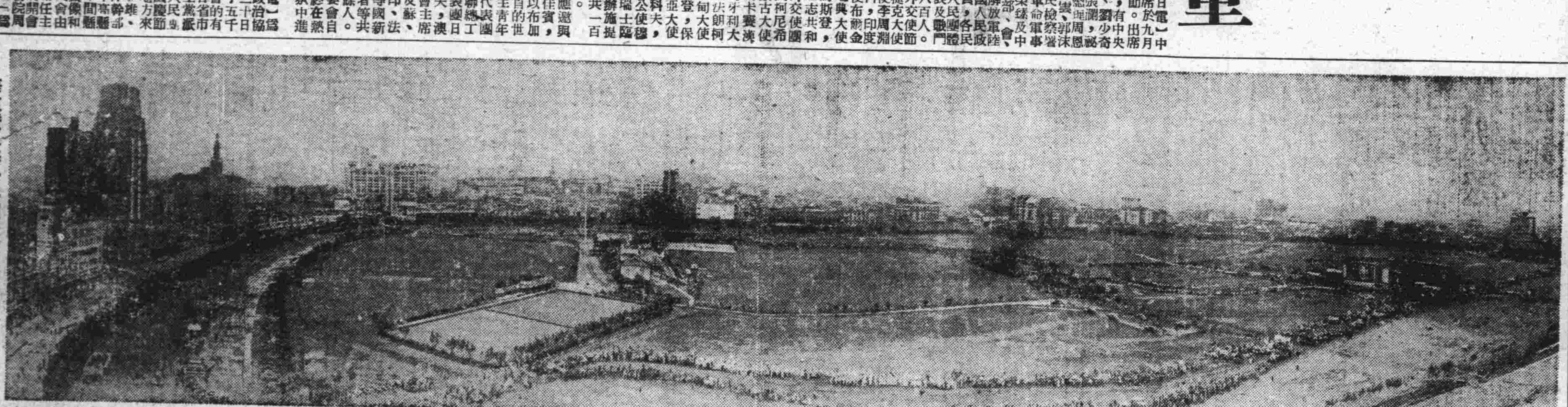

華東暨上海各界國慶大遊行　圖爲隊伍經過跑馬廳時全景（本報攝）

中國實業銀行
辦理各種存款·滙款
總行支行一律辦理·歡迎開戶。

解放日報　新聞日報　大公報　文匯報　新民報　聯合啓事

茲根據中央人民政府新聞總署關於國慶日指示，協商決定國慶休假期間各報出版辦法，請讀者注意：

一、十月一日各報照常出版。

二、十月二日解放日報、新聞日報、大公報、文匯報照常出版。新民報休刊一天。

三、十月三日五報出版聯合版，各報本外埠直接訂戶與上海文化新聞統一服務社訂戶以及外埠分銷處報紙一律停送。

四、十月四日起五報照常出版。

五、刊登十月三日聯合版廣告者，請於十月二日向新民報接洽。廣告刊費概以新聞日報爲準。

上海市人民政府稅務局公告

滬稅直工字第一四二四號

本局核收臨時商業稅自十月一日起分由各區分局辦理納稅應向附近之指定公庫繳納稅款（核收存款利息所得稅公庫亦同時調整）

一、查本局派員駐庫核收臨時商業稅地點原僅十處，茲爲便利納稅人繳納稅款規定自十月一日起，普遍在本局所屬每一區分局增設一收款公庫，應按照繳款書所註繳款地點，逕往繳納。（又：原由本局派有駐庫人員核收存款利息所得稅之十個公庫，亦自同日起調整。）

二、本局原派有駐庫人員之人民銀行江海關收支處，馬當收支處，南市收支處第五分處，滬北中心辦事處，均予以撤銷。

三、納稅人繳納臨時商業稅時，不分區別，任何指定公庫均可繳納。

四、指定各區核收臨時商業稅之公庫名稱地址列表如後。

五、特此公告。

一九五〇年九月二十九日

局長　顧準

上海市人民政府稅務局指定各區核收臨時商業稅之公庫名稱地址表：

區別：黃浦區　老閘區　新成區　嵩山區　邑廟區　虹口區　北站區　靜安區　盧灣區　楊樹浦區　榆林區　北四川路區　閘北區　普陀區　江寧區　長寧區　徐匯區　常熟區　蓬萊區

公庫名稱	地址
中國人民銀行上海分行公庫部	外灘廿四號
人民銀行貴州路辦事處分理處	貴州路八號
人民銀行滬西中辦第一分理處	石門二路七號
人民銀行大世界辦事處第二分理處	延安東路五〇一號
人民銀行小東門辦事處第一分理處	民國路五十三號
人民銀行四川北路辦事處分理處	武進路三五〇號
人民銀行滬北收支處第二分處	武進路五九〇號
人民銀行駐稅局收支處第三分處	常德路二二五號
人民銀行馬當收支處第四分處	陝西南路二二五號
人民銀行虹口收支處第五分處	臨青路六六號
人民銀行虹口收支處第四分處	遼陽路三四三號
人民銀行虹口收支處	溧陽路三六一弄二三號
人民銀行滬北收支處第四分處	多倫路廿七號
人民銀行滬北收支處第三分處	光復路二三五號
人民銀行滬西收支處第十分處	江寧路一〇一四弄三號
人民銀行滬西收支處第六分處	海防路五二七號
人民銀行駐稅局收支處第九分處	愚園路一四八九號
人民銀行滬西收支處第四分處	華山路二〇九二號
人民銀行馬當收支處第二分處	建國西路六一九弄一號
人民銀行南市收支處	林森路二〇號

胃痛　胃病
氫氧化鋁製劑
胃去病
主治胃酸過多，胃痛，嘈雜，潰瘍，噯氣，胃脹，反胃等症，均有確效。數十年老胃病，遵守服用方法，當可恢復健康。（藥31）
太平藥廠出品

華東軍政委員會衛生部徵聘醫事人員
一、報名地點：上海衡山路（貝當路）十號本部
二、報名日期：十月五日至十五日止
三、種類：㊀正式醫師㊁醫士（助產士）㊂護士㊃助產士㊄技師技士及技佐（熟練化驗及愛克斯光技術者）
四、報名手續：須畢業證書服務證件健康證明書及本人二寸半身照片二張
五、甄詢及錄用辦法：十月十五至十八日上午九時至十二時下午一時至五時本部醫政處審核資格由本部分配華東地區以薪給制待遇派至各衛生機關服務凡在公立機關有職務者概不錄用

福康英文餅乾
鬆脆可口★別具風味
全市各大食品商店均有出售

史玉豐　周寶華　結婚啓事
我們已於一九五〇年十月一日在杭州結婚特此敬告親友

新鮮全脂　康爾素奶粉·煉乳
上海金陵東路二八號　電話　八四五四一

當歸製劑　調經補血　千金湯
主治：經期錯亂　痛經腹脹　產後血虛　腰酸背痛
全國藥房均售
種玉堂藥廠出品　電話：八六七一七
（包裝六十片三十片）
藥一四〇

國慶　慶祝
承接各種報紙　適應讀者需要　竭誠歡迎訂閱　遞送迅速可靠
勞動報一律七折
解放日報憑證優待
上海印刷工會派報分會　文化新聞統一服務社暨各區辦事處
社址　九江路三五〇弄十號
營業課　電話　九一〇五八
發行辦事處　漢口路二九三號　電話　九五一九〇
九星區辦事處　金陵西路一三八號　電話　三三九八
滬南區辦事處　南市梅家弄一八九號
虹口區辦事處　東大名路649弄六號　電話　五〇四六一轉
中央區辦事處　福州路七二六弄24號　電話　九九七四四
靜安區辦事處　延安中路1079弄33號　電話　七一二七八
盧灣區辦事處　安遠路237號
滬東區辦事處　東昌路五六號　電話02七一四八三
各區特約訂報站

瘧疾有效藥
買來特靈
MALADRINE
瘧蚊的停着狀態　普通蚊的停着狀態
可以治療四種瘧疾
1.良性間日瘧
2.三日瘧
3.惡性間日瘧
4.惡性每日瘧
每管十片每片〇·一公分
（藥九五四）
雄性瘧蚊　雌性瘧蚊
SINE
各大藥房均有出售
信誼化學製藥廠發行

沸騰的大上海★火熱的愛國心
華東上海各界慶祝國慶
軍民七十五萬盛大遊行

【本報訊】華東及上海的軍民又一次的顯示了自己強大的力量。七十五萬軍民熱烈的參加了昨天的慶祝國慶紀念大遊行。

華東及上海各界慶祝國慶紀念大遊行昨晨八點在市中心區的跑馬廳隆重舉行。閱兵台正中是高三丈寬兩丈的毛主席巨像，台前是十三面大紅旗和無數小紅旗，氣勢莊嚴。禮砲二十八響，揭開了大會之幕。這時「人民解放軍」的歌聲飄揚全場。接着，華東軍區司令員陳毅、政委饒漱石、政治部主任舒同、參謀長張震、某兵團司令員宋時輪、淞滬警備司令郭化若依次登台，閱兵典禮莊嚴隆重。閱兵後開始遊行。

以毛主席巨像為先導的大會遊行車首先出動，接着是部隊，部隊之後是四路有組織的七十萬群眾。遊行隊伍最早走出跑馬廳的時間是八點半，最後一批離開的時間是午後七點半，當時天色已晚，部份部隊同志高舉燃起的火把，大踏步前進。華東軍政委員會主席饒漱石、上海市長陳毅、華東軍政委員會副主席曾山、馬寅初、上海副市長潘漢年、盛丕華及劉曉、舒同、劉長勝及其他各界領袖均在閱兵台上檢閱了遊行的隊伍。

閱兵典禮開始，時鐘指着八點，二十八響震天動地的禮砲揭開了慶祝大會之幕。

這是威武的坦克部隊，車上的青年戰士精神抖擻，一輛接着一輛，它的整齊威武，使我們的國際友人連連鼓掌致敬！

這是百戰百勝的戰士：這是豫東戰役立了一等功的步兵第七連，這是在孟良崮戰役立了一等功的第七連，這是一營二連的練兵模範連，這——這都是鋼鐵般的戰士。他們武裝着美國的槍砲、裝甲汽車，這些都是杜魯門送給蔣匪的，在戰鬥中它卻成為我們的勝利品，人民解放軍把這些勝利品貢獻給國慶這個有重大意義的節日！這一支不斷進步、不斷提高的強大人民解放軍，表現了有足夠的力量來解放我們的台灣，決不容許美國強盜染指！

在這一次閱兵典禮中，參與典禮的陸海空部隊，個個身體強壯，技術優良，革命意志堅決。他們生龍活虎的整齊的走過了莊嚴的閱兵台。

這是人民空軍。經過百戰的步兵，一隊一隊的走過閱兵台，他們槍上的刺刀明亮，好像向人說：「我們是不可戰勝的，我們保證消滅一切侵略者！」

這是人民的海軍。

人民空軍隊伍由吉普車領先，威風凜凜，走過閱兵台，台上首長們向他們含笑舉手，兩旁來賓席的中外來賓，狂熱鼓掌歡呼，千萬隻眼睛看着人民空軍的力量。

他們穿着潔白服裝，高擎着鮮紅的旗幟，雄壯的前進着，新中國海軍的舵手是年輕力壯的戰士，是保衛世界和平的英雄，全場在為新中國的海軍儘情的歡呼！

這是以上總為首的工人階級的隊伍。各路各區的工人隊伍中，用數字、圖表、模型等為工具，表現出他們一年來生產鬥爭的成績，同時，他們還定下了計劃，為爭取財政經濟的根本好轉而鬥爭。

接着，是農民的隊伍。

正當豐收的捷報如雪片般飛來的時候，郊區農民慶祝自己國家的國慶，是具有偉大意義的。他們從數十里以外趕來，滿堆衷心發出的笑容，踏着壯健的腳步前進，向着新中國更好的前途邁進！

在一隊中，有二十六位戰鬥英雄，在有組織的群眾中，有三百六十一位勞動模範。這是戰鬥英雄的隊伍，這是勞動模範隊伍。

「向英雄致敬！向模範致敬！」的口號響徹長空。

隊伍接着隊伍，紅旗接着紅旗，隊伍中湧現了毛主席隊，劉副主席隊，朱總司令隊、斯大林隊、金日成隊。口號、歌聲、腰鼓響成一片，也響出一種共同要求：那就是，歌唱新中國。鴿子，和平的鴿子，不時由隊伍中放出來。

參與遊行的五萬部隊，最早到達跑馬廳的時間是昨晨兩點，最遲到達的是四點鐘左右。他們各按指定地段位置集結。東西南中四路有組織的群眾隊伍，也分段集合，集中通過跑馬廳，分別接在各路陸軍部隊及警備部隊後面，分區遊行。這四路隊伍從東西南中四個不同的方向整齊的進入跑馬廳。跑馬廳一帶的馬路，被千萬早起的市民圍得水洩不通。國際飯店廿四層樓正面的一切陽台、窗口，萬頭鑽動。圍繞着跑馬廳四周的樓房和屋頂，各路電車站，無不擠滿了人。大家都在為祖國的第一個國慶日歡欣和祝福！

上海市民又一次表達了對於自己的軍隊的熱愛和尊敬，同時又在街頭和廣場上了一次大課，也加深了對帝國主義的敵愾。市民始終不倦的對人民的陸海空部隊歡呼致敬！

分四路遊行的七十五萬軍民，從昨晨八點半開始遊行，直到午後九點才全部散隊。晚上七點左右，跑馬廳廣場會放了輝煌的燄火。各路遊行情況如下：

陸海空軍與英模前導
東路隊伍表現偉大力量
人民武裝陣容堂堂 工人兄弟生產立功

東路的雄師，是一支生產和國防相結合的隊伍。預定參加遊行的有十二萬人，後來各區陸續增加，最後估計人數已超過二十萬人。這支雄壯的隊伍，以人民解放軍的戰車、砲兵、空軍、海軍等作先導，接着有戰鬥英雄、勞動模範、陸軍等行列，最後是群眾團體。

這支隊伍的特色，除了鋼鐵的人民武裝陣容以外，就是一年來生產鬥爭戰線上初步勝利的展覽。東區是上海工業溫床之一，也擁有廣大的郊野，這裏的工人兄弟一年來在生產戰線上，特別是「二·六」以後反轟炸和克服困難的鬥爭中，更有了輝煌的戰績。現在，就拿這些鬥爭的果實，來作為首屆國慶的獻禮。在遊行中，工人弟兄們用種種的方式，來表現他們一年來在生產上的成就，把遊行和生產徹底的結合起來。因為，大家瞭解，在這人民的時代，還有什麼比生產更值得驕傲的呢？

此外，農民、婦女、學生等團體，也都結合生產、反侵略、爭取持久和平等標的，在行列中喊出了響亮的口號，引起群眾的響應。

當跑馬廳內響起了禮砲開始閱兵典禮的時候，南京路新世界一帶群眾早擠成了人潮，他們充滿着先睹為快的情緒，爭取能夠第一個看到自己軍隊的豐采。八點半，以顯着毛主席巨像為首的戰車浩浩蕩蕩開出「一號門」；「向人民解放軍致敬」、「毛主席萬歲」……的口號，立刻在人潮中響了起來。坦克、砲車一輛接着一輛，在馬路上發出莊嚴而沉重的吼聲。坦克上雄踞着砲手和機槍手，一個個威風凜凜。空軍地勤部隊，海軍陸地部隊繼續出現，神采奕奕，一位老年觀衆，直着嗓子嚷：「有了這班好兄弟，還怕台灣不解放嗎？」戰鬥英雄、勞動模範、陸軍接着走出會場，鼓動站放爆竹，喊出向英模們致敬！「戰鬥英雄萬歲，勞動模範萬歲！」等口號外，還響起了雄壯的歌聲。

陸軍行列是昨天參加遊行部隊中最長的一個，戰士們挺着胸膛，掮着槍，就連女同志也自始至終的保持着整齊輕快的步伐！在他們身上絲毫找不出經過一日夜辛勞的跡象。

群衆團體由總工會隊伍領先。八面國旗，四十八面各人民民主國家領袖像及數十面紅旗引導着大隊前進。

海員表示支前決心
模型船向台灣進軍

海員工會的數十幅漫畫，描繪出美帝蔣匪的殘暴和人民革命的力量。招商局的兩隻模型船，一隻是支援前綫的運輸船，一隻是解放台灣的登陸艇；「嗚——嗚——」邊叫邊行，非常逼真。

總工會的隊伍於七時許與體育界的健美兒女在大光明門首會師。體育青年們一個個精神健旺，東路群衆團體隊伍由他們做開路先鋒。八時許進入會場，後續的隊伍川流不息的緊密的跟着前進。

鐵路工會的隊伍整齊壯大，建華輪船工會把一九四九年四月該船在敵人嚴密監視下冒險渡江，迎接人民解放軍的模型船也搬出來了。華東貿易部推着食糧、棉花，並有關明的統計數字，本年度棉花產量四百零二萬担。

閘北水電公司把他們去年今日與今年今日的生產成績也做了一個比較，雖然曾遭受敵機轟炸，但是現在的發電量已較前增加了，而且還省了不少的煤。他們的巨幅標語上寫着：「把我們的光芒照射到台灣去」。中國花紗布公司本年度完成了卅八萬件紗。

郵政工會抬着上有白鴿的綠色信箱和寄給成功湖聯合國的一封信，要把中國人民勝利的喜訊傳遞給全世界愛好和平的人民，要控訴美帝在遠東、在朝鮮、在中國的殘暴獸行。

提籃橋區一開頭，就可看見軍事工業工會浩浩蕩蕩的金日成畫像隊，一百四十四幅小畫像簇擁着一幅巨像大踏步前進。接着，是為市民解決交通問題的公交公司工會的行列來了。大幅的統計圖說明，「二六」打擊了公交的營業，但在工人階級發揮了智慧下，他們推行負責制，推行包綫制，使每介侖汽油從跑六·五公里延長到十三·二公里，每月收入從廿八億元激增到四十億元，還有特等勞模張德勝的白煤車，每月節省燃料廿二億元，解決了「二六」所帶來的一切困難，替公交樹立了嶄新的基礎。

行列裏又湧現了採用國產材料創造的成果，那是吳淞煤氣廠今年四月間創造成功的十門新的焦爐。工人們把它的模型推進自己的行列，請大家看一看，我們不再依賴帝國主義的原料，做出的焦爐現在一樣的產焦，每天可產二六〇噸。該廠勞模徐文元所創製的粗碎機和鋼爐進水管，也製成精緻的模型，炫耀地參與遊行。

楊樹浦區以「光明的守衛者」——上海電力公司工會作光榮的前導。「二六」美蔣匪機一度奪去了上海的工業的光明，把工人弟兄的拚力冒險搶修，以及政府和各界的全力支持，終於使大上海重見光明，工業的輪軸又告轉動。「二六」以來，上電工人在恢復生產的戰綫上，打了漂亮的一仗。請看行列中的漫畫，發電量目前已經恢復到二月份的百分之二三一；煤耗二月份一度需二·五磅，現在減為一·八九磅；鍋爐到九月三日為止，共已修復九座。這些生產上的成就，基本上已打垮了美蔣破壞上海的陰謀。空軍二十三廠的三幕活報，受觀衆熱烈歡迎。孩子們最喜歡看人民空軍的飛機模型，隊伍剛開過來，大家搶着上去，爭先看個明白。

國營工業部虯江機器廠把自己製造的萬能及工具磨床的模型，裝在大卡車上參加遊行，把榮譽的產品介紹給全國的工業界。接着上海鋼鐵公司的軋鋼車模型出現了，這個式樣是經該廠勞模阮開利合理化建議後而改造的。特點在利用二道車上的設備分担頭道車的工作，於是產量大增，一天可軋鋼七十四噸。照生產統計，上鋼二廠在五月時共軋鋼一、四五〇噸。

停了七年的梳棉機，解放後卻變了活車。這不是奇蹟，這是國棉十二廠工人大家動腦筋、修配零件的結果。在他們的行列中，又有細紗車模型。[illegible]國棉十七廠的行列中推出了仙桃一四二支雙股紗和細布各一包，這是他們久享盛名的產品。

提籃、楡林、楊樹浦三區家庭婦聯參加遊行的一共有二五〇人，另外參加鼓動站的有五十八人。她們的腰鼓隊很受群衆歡迎。

遊行隊伍中的學生行列，也頗引人注意。同濟大學隊伍中附着一張張地圖，表明要完成建設大上海的工作，復旦大學隊伍分成各系，標誌着他們學習的內容和目的，富有教育意義。

遊行隊伍過四川路橋遠望 王琦速寫

西路工人高舉圖表
說明努力增產成績

西路由警備部隊、靜安、閘北、江寧、長寧及大場等區組成，共約廿萬人以上。上午九時半，以警備部隊為先導，出跑馬廳六號門，經黃陂北路折入延安東路，分向江蘇路和番禺路解散。沿途觀衆如堵，情況熱烈。

在這偉大、雄壯的行列中，有人民解放軍、農民、學生、教師、婦女，他們懷着嚴肅愉快的心情，參加遊行，沿途載歌載舞，精神煥發。各國人民革命領袖像隊不斷出現，洋溢着國際主義的精神。身經百戰的警備部隊，個個神采奕奕，堅決要為解放台灣、西藏和保衛世界持久和平奮鬥到底。

[illegible]

警備部隊開始遊行後，隨即出發的是英電工會前導的靜安區的第一大隊，他們早已在會場七號門等着。九點多鐘，跑馬廳的警備部隊的健兒們開過閱兵台後，才開始遊行。

西路的武器殿後，雄壯地踏着銳利的步前進的大隊，是從黃陂北路折向延安東路直向西。延安東路這實闊的兩旁，排起了等候的人群。隊伍在「嘹亮」的腳步聲中，延安西路是住宅區，那一帶沒有參加遊行的人們都從屋子裏跑出來了。看着自己軍隊的英姿，誰都肅然起敬。部隊在……分別向江蘇路和延安西路口去了。這時，靜安區的隊伍正從陝西南路滙而來。

[illegible]

……直到喜慶的國慶節，人們歡呼不已。部隊就在這裏和南路的隊伍的前列會了師。十點半鐘時就到了江蘇路口。軍樂齊奏，十字街口四週圍起了人群。這時候，軍民一體，為了這開國以來的第一個國慶節歡呼不已。

[illegible]

北四川路口的壯大行列 王琦速寫

社評
更大的努力，更大的勝利！
——從上海人民國慶大遊行說起

昨天的上海，是沸騰的城市，是充分發揮了力量的城市。每一個上海人，都在極度歡愉振奮的氣氛中度過開國以來第一個國慶節。用不着再說「紅旗如海」，也用不着再說「歡聲雷動」，無論甚麼字眼，也難以描繪如此一個大沸騰、大歡樂的場面。在千萬種令人興奮的事實中，只貫串着一個眞理，那就是：開國一年以來，上海人民已經在每一條戰綫上獲得勝利。「時間，前進啊！」一年來，時間在前進，上海人民的事業也在前進，昨天的大團圓、大會師，就是把上述的眞理形象化的表現出來。上海人民，和全中國人民一起，一旦掌握了自己的命運，就能發出沛然莫之能禦的力量，碾碎一切橫在我們面前的困難，堅強邁進。過去一年的戰果，就鮮明的證實了我們的力量；昨天的大歡樂，就是這種力量的大檢閱。

從今天起，我們上海人民又進入了新的鬥爭階段。我們儘管已經做了很多事情，打了許多勝仗，但是，我們的經濟建設還只是開始恢復，還沒有大規模的發展；我們儘管已經打垮了帝國主義豢養的國內反動派，還沒有消滅帝國主義；我們儘管已經在政治上打倒了封建地主階級，但在廣大新解放區還沒有實行土地改革，還沒有消滅反革命活動的最重要的社會基礎——地主階級；我們儘管在文化戰綫上迭獲勝利，正在全國規模之內開始提高人民的政治水平和文化水平，但是到今天為止，我們在文化上仍是落後的，我們將近五萬萬人的國家只有專科以上的學生十三萬四千人，我們只有二萬八千個醫藥工作者，三萬個病床，廣大勞動人民中間的大量文盲亟待消滅。因此，從今天起，我們要做的事情眞是太多太多，我們需要更大的積極性，更大的創造性，更多的忘我精神，積極投入建設新中國的史無前例的偉大鬥爭。毛主席說，消滅了蔣介石匪幫，只是我們革命工作的萬里長征第一步。現在，我們已經開始走第二步，應該保證第二步走得好，走得直趨勝利。周總理在「爲鞏固和發展人民的勝利而奮鬥」報告中說：「在中國歷史上，只有一個政府曾經在一年內作了這麼多有利於人民的工作。」全上……

[illegible]

向戰鬥英雄歡呼！
——二十六位英雄行列素描

【本報特寫】「你們是勝利的旗幟，是毛主席、朱總司令的好學生，是全國人民的光榮。」這是中國人民解放軍空軍司令劉亞樓等率全體空軍指戰員對這次全國戰鬥英雄代表會議的賀詞，對這次參加大遊行的戰鬥英雄而言，它同樣是適用的，眞實的！

中國人民在今天已取得了全國範圍的偉大勝利，在軍事戰綫上，只要回憶一下英雄們在人民解放戰爭中的英勇事蹟，就會使人感到無限興奮。當我們在慶祝國慶大遊行隊伍中，看到戰鬥英雄的行列時，誰還能抑得住自己的感情，不為他們熱情歡呼！

參加昨天遊行的戰鬥英雄一共二十六位。其中一級、二級英雄各兩人，其餘是三級英雄。一級英雄吳白福是艱苦模範，山東博山人，二十九歲。一九四五年參軍，在睢杞、淮海、渡江以及解放上海等戰役中，都立過功。一級英雄劉纘瑞在一九四六年參軍，開封戰役中打下敵人的四座樓房；淮海戰役中堅持土堡頭，淞滬戰役包圍過敵人的指揮室；三級英雄陳國仕廣東人，二十二歲。原隸匪軍邱清泉部，淮海戰役中被解放過來，投効解放軍；解放上海戰役中一個人繳下了一排敵兵九支步槍、三支機槍。陸英廣西人，原隸匪軍王耀武部，投効後作戰英勇，屢摧強敵。

當這二十六位中華民族的優秀兒女走出會場時，新世界的鼓動站喊出了：「戰鬥英雄出來啦！歡迎！歡迎！」群衆熱烈地鼓掌、歡呼！

二十六個人的嚴整的行列，通過了一條又一條馬路，掌聲、爆竹聲，到處在歡迎這個堅強的隊伍。當他們走到南京東路向外白渡橋轉彎的當兒，中國銀行大樓上海劇專同學在麥克風前喊出「向戰鬥英雄致敬！」「解放台灣！」等口號。英雄們立刻就答以「下台灣」的歌聲：「下台灣！」「這是全中國人民的願望！」過了外白渡橋，經過大名路，戰鬥英雄們在群衆的歡呼聲中返回原防。人民的戰鬥英雄，永遠是受到人民的尊敬與愛戴的！

附：二十六位戰鬥英雄名單：一級英雄：吳白福、劉纘瑞。二級英雄：鄭玉山、傅榮孝。三級英雄：王玉亭、王立山、李桂益、楊玉英、陳國仕、莫京林、方維烈、陸英、苑玉芳、李昇元、唐守貴、胡興勝、林維任、田榮全、紀洲然、王友貴、鄭秀成、方春賜、王洪章、顧誠德、劉楫增、曲經恕。

勞動大軍的先鋒與旗幟！
勞動模範與戰鬥英雄們在一起，引導着大家在生產戰綫上進軍，帶頭迎接新的戰鬥任務。

巨流般的遊行隊伍中，上海市勞動模範的行列緊隨着一百面大紅旗，與戰鬥英雄們在一起，同陸、海、空軍鋼鐵的隊伍引導着東路二十萬雄師向前進。

上海人民與全國人民一樣的以新民主主義建設各方面新的偉大勝利，來慶祝開國首屆國慶節，表現出強大無比的力量。勞動模範——經濟建設中的先鋒與旗幟，集合起他們在各自生產崗位上的成就與勝利，以史無前例的光輝的表現，在遊行隊伍的前列。無論我們是在勞動或是鬥爭中，我們都從他們的範例得到了鼓舞。

在搶修、反轟炸、反封鎖、克服困難、維持生產、降低成本、合理化建議、技術發明與改進以及各種生產運動中，他們都充分發揮了他們的積極性和創造性，在經濟建設鬥爭中起了帶頭與骨幹的作用。他們是一面光榮的旗幟，是大家的好榜樣。

正因為這樣，這支先鋒隊伍的豐采贏得了全上海人民和七十五萬遊行隊伍的愛戴和喝采。當他們的行列在跑馬廳接受檢閱時，台上代表着全上海的黨、政、軍及全體人民的指戰員們一齊高呼：「向勞動模範學習！」「向勞動模範致敬！」廣場上所有的群衆也跟着響起了全場雷動的呼聲。出了會場，隊伍前進、再前進，經過南京路、九龍路、外灘，一直到北四川路底，不論在十字街口，或者九龍路的河沿邊，到處都受到萬千群衆的喝采和尊敬！播音機都傳佈着「勞模是我們的旗幟」的聲音，人人都想擠過密集的人叢，一睹勞模的風采。

參加遊行的是來自鐵路、郵政、電信、化學、毛紡、絲織、五金、市政、教育、醫務、紗廠、金融、食品、店員、染織、新藥、手工業、橡膠、海員、軍工、針織、印刷、機關工作等不同生產崗位的三百六十一位勞模，個個胸佩大紅的光榮花，分組肩着毛主席、孫中山先生、劉少奇副主席、朱總司令、周恩來總理的巨像，邁着健壯的步伐。他們有一個共同的意志，就是：要以無敵的意志迎接新的戰鬥任務。這個共同意志從他們的精神上表現出來，從他們熱愛祖國、熱愛領袖的行動中表現出來。因為和毛主席在一起，我們是無敵的。勞模與群衆同聲的高呼着：

中華人民共和國萬歲！

毛主席萬歲！

新的成就和保證將更深地鼓舞着人民。在遊行行列中：恆豐紗廠織布間的擋車工王巧……「我過去跟群衆團結得不夠緊密，……」王阿二說……

[illegible]

……勞動模範是勞動的軍隊的先鋒，同樣的，是保衛世界和平的有力部隊。

群衆團體隊伍繼續前進，十一時抵達北四川路底。群衆與勞模的感情融合一起，達到最高潮。大家準備在將帶給我們自由與幸福的紅旗之下，迎接新的戰鬥。

表示五百萬市民保衛和平決心

友協分會 和大分會 領導南路前進

國旗與各兄弟國家領袖巨像如林 標誌和平陣營堅固的團結和友誼

這是一個具有全世界愛好和平人民的意志與決心的巨流。從跑馬廳到徐家匯，在蜿蜒長達十數里的街道上，天剛一破曉，雨水還不停的從天空中飄下的時候，十萬多羣衆就都站在那裏了。被雨水洗刷一新的大紅旗幟，一面接着一面，一排接着一排，將整個的淮海中路染紅了。中國的、蘇聯的、各民主國家的旗子，在細雨霏霏之中，在萬人攢動着的頭頂上飄舞，憤怒而驕傲，襯托出一種反侵略，保衛和平的巨大力量，使侵略者戰爭冒險家永遠抬不得頭。

十萬多人，包括全上海各階層的代表，講的話全是一樣的，他們高聲呼喊，直到震破帝國主義者的耳膜：全世界人民團結起來，反對美帝國主義侵略台灣、朝鮮！

和平的象徵——白鴿就是這個隊伍的特色。大大小小的鴿子，振翼欲飛。

中蘇友協分會、和大分會出現在行列的先頭。這意義是不言而喻的。藝術界一向是通過形象跟破壞和平的敵人作戰，這回他們將自己的工作形象化於遊行隊伍中。民主婦聯領頭的婦女象徵隊伍，代表着全市婦女向戰爭販子提出了抗議。華東軍政委員會代表了整個隊伍的精神。青年學生們的步伐是一致的；國慶日，他們宣誓要做一個新中國的支柱。勞模代表警告美帝國主義者，在中國的生產戰線上，已經湧現了革命的英雄主義，假使他們要發動戰爭的話，這革命英雄主義是不好惹的。

新中國的主人，工人隊伍表現的主題是：克服困難，增加生產。各廠都用各式各樣的方式把一年來的生產成就公布在街頭。郊區農民用實物來介紹了他們的生產戰果。是的，生產上多增加一分，就是和平力量多強大一分，敵人力量多萎縮一分。

全部行列於長九時通過閱兵台，隊伍是嚴肅的、整齊的，它傳達了全上海市人民的意志的堅定，力量的偉大。

首先排列在中蘇友協上海分會隊伍前面的，是一部堡壘型大卡車，從那上面不斷的發出和平的號召，振奮着市民的心胸，也震撼着美帝國主義的魂魄。中蘇友好的標記——會徽，在堡壘卡車的後面。十六面人民共和的國旗，十六面蘇聯國旗，相映着飄盪在天空。羣衆感激的眼光送走了毛主席的巨像隊之後，立刻又迎接着世界的革命領袖，這就是標誌着中蘇兩國七萬萬人口之間的堅如鐵石的友誼與團結。在這兩位巨人的面貌上，羣衆看出了力量，希望與和平事業必然勝利的保證。

和大分會準備了一隻巨大的白鴿，作為和平的武器，掌握在每個反對戰爭的人民的手裏。後面是□幅橫標，分全世界、全中國、全華東與全上海的和平簽名人數。在上海已有四、二六一、二三四人。

我們親密的友人，各人民民主國家領袖的巨像與各民主國家的大旗，先後成行。我們就是融於在這個和平陣營裏面的。各民主國家的大旗混合在一起，不停的飛舞，形成了一幅世界上最美麗的圖畫。

上海中蘇友協遊行隊伍，把和平簽名運動的成績也拾出來遊行，計全世界已有三億四千七百萬人簽名，全中國已有一億一千八百餘萬人簽名。（本報攝）

影劇界隊伍整齊肅穆

一百多面紅綢國旗 一千幅毛主席畫像

文學藝術工作者五千餘人，衝破拂曉前的黑暗，四點半鐘，在逸園集合。七十二歲的電影女演員田太實也興奮起來。六點半鐘，浩浩蕩蕩的隊伍冒着風雨，開始以堅強的步伐走在被雨水沖刷得清澈明亮的馬路上。

隊伍以「上海市文學藝術界聯合會」和「上海總工會影劇工作委員會」兩面旗幟開道，隊伍裏的國光、皇后、大新等影業、中醫、光、中華、大眾等樂隊、中聯等的軍樂，吹奏起激動的樂曲。丹鳳、衛平、楊華、高正、寇嘉弼等等在一百二十面紅綢國旗在風雨裏飄動。一千面毛主席畫像由徐玉蘭、王文娟、徐天紅和各地方劇的演員們高舉起構成一幅幅氣象雄偉的行列。五色國旗和各人民民主國家的領袖像，顯示着全世界愛好和平人民牢不可破的友誼。

文聯大腰鼓隊打出勝利之聲

為保衛世界和平而鬥爭的決心，為節日的氣氛所鼓舞着的文藝界各單位，這裏面有文學、美術的旗隊，音樂、各協會、公私營電影廠、影院、戲院、各地方戲劇種；在這激動難忘的場合裏，誰也遏止不住心頭的歡樂。文藝工作者是人類靈魂的工程師，他們要創作人民文藝，將更勇敢地表現在隊伍裏：上海電影製片廠提出「團結一致，搞好新電影」的口號，共舞台繪製他們自己在戲改工作中的成就：「水泊梁山」是一齣新京戲，從第一本演起到第十本止，觀衆數字與日俱增，獲得政府特准減稅。在改造舊藝人的工作中，逐漸展開掃除文盲運動，滑稽話劇界之後，劇影協、武術組的刀槍隊以與大世界……黃宗英、歸委會以與高四十八面木牌，表達他們擁護和平的信念。

文聯隊伍的最後有一百五十六人的大腰鼓，那美麗的民族服裝和雄壯的鼓聲，配合着迅速矯健的姿態，吸引了街道兩旁成千成萬的羣衆。高大建築物的窗口、洋台上、人行道上，每一張興奮的面孔都歡呼得漲紅了。

民主婦聯的隊伍，由部隊女戰士、紗廠女工、農婦、女學生、家庭婦女組成。她們各階層婦女姊妹混合的行列，正象徵着獲得了自由與解放的姊妹們將和男同志們一道從事國家的生產建設。她們用化裝表演說明數千年來婦女沒有地位的。封建社會裏被迫的姊妹們穿着裙子，楊花鞋，受「三從四德」，「苦難」，「丫頭」、「童養媳」、「小妻」……多少姊妹犧牲在封建的魔掌中。

在工商業由於政府加工、定貨、收購、貸款大力扶持，以及城鄉物資交流日暢，人民幣普遍下鄉的結果，而獲得了初步好轉的今天，工商界慶祝首屆國慶的遊行隊伍，充份顯示了他們的力量和精神。在綿綿細雨中，一千六百餘個民族資產階級，代表着一百八十個同業公會，陸續匯集到延安東路四川南路口。國際貿易業公會主任委員……任總指揮……。

（此段以下數欄字跡細小模糊，僅能大略辨認：）工商界的隊伍……他們舉着「為爭取財經基本好轉而奮鬥」的標語……二・六轟炸以後，一直到今天……工商業已有初步好轉……

為爭取財經基本好轉而奮鬥！

——記工商界的遊行隊伍

婦女界化裝表演精彩

青年、學生朝氣蓬勃

「一千萬青年，跟着毛澤東，永遠向勝利，永遠向光明！」歌聲洋溢着青春的光彩。上海市青年團、上海市青年聯合會的旗幟，在歡唱和歡呼的交響中前進。領袖像、國旗……

外灘一角 王琦速寫

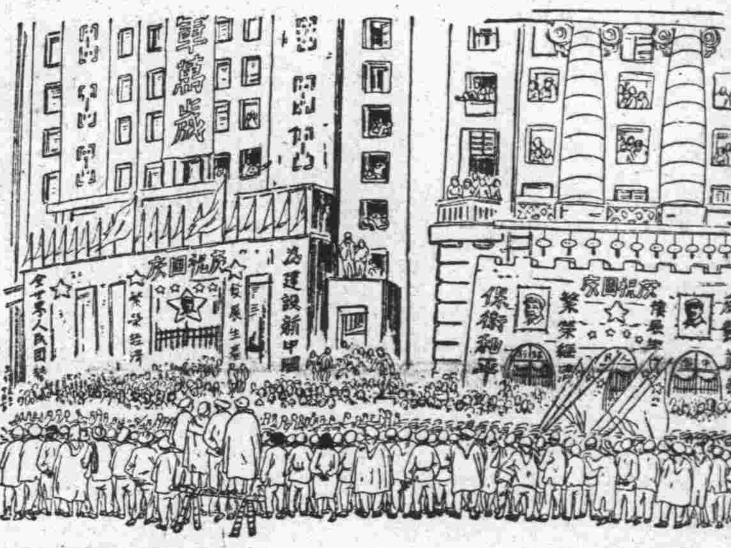

緊急通知

原訂於十月二日下午七時舉行之慶祝酒會，現因事延至十月三日下午七時仍在原址舉行。請接到二日請東者，屆時蒞臨為荷。

上海市人民政府市長、上海中蘇友好協會會長陳毅 華東暨上海各界慶祝國慶紀念籌備委員會

工商聯舉行鷄尾酒會 提早舉行緊急通知

工商聯原定十月三日下午二至六時之鷄尾酒會，現因場地關係，時間改至同日上午十時至下午一時，地點不改，凡接工商聯請柬者，至希於三日上午十時至下午一時蒞臨為荷！

中路行列

市府市委會隊伍前導

工商業家千餘人興奮參加

台盟特製台灣地圖模型

圍觀市民高呼解放台灣

中路是全市的心臟地區，包括新成、老閘、黃浦等區。從清晨六時起，十萬多人的隊伍，從四面八方，集攏來，紅旗如林，鑼鼓喧天，排在最前面的是上海市人民政府和中共上海市委會，把整個中區都沸騰起來了。大家都熱烈地圍在他們的四周，看，對我們的政府，我們的黨表示出無限的熱忱和敬意。

在市府、市委後面的是民主黨派，特別令人注目的是台盟所製的半立體台灣地圖模型，上面寫着「台灣是中國的領土」，一後面的一幅標語寫着「一解放台灣！」當它行經擴音器時，呼出「解放台灣！解放全中國！」

初步好轉。新成區的四聯工會、黃浦區的金融工會都是較大規模的團體。他們用各種方式表示一年來業務上的努力，這一顯示出困難是可以克服的，一年來的成績就是一個證明。

中路共有十九幅巨像，每幅巨像後面有二百人，分別組成領袖像隊伍的氣氛。中路人民領袖像、市委會的毛主席隊、工商聯的孫中山隊、四聯工會的斯大林隊……還有各業工會的朝鮮金日成隊、越南胡志明隊、捷克哥特瓦爾德隊、波蘭貝魯特隊、德國皮克隊、羅馬尼亞喬治烏、保加利亞契爾文科夫隊、阿爾巴尼亞霍査隊、匈牙利拉科西隊、蒙古喬巴山隊、日本德田球一隊、法國多列士隊、英國波立特隊、西班牙伊巴露麗隊、義大利陶里亞蒂隊等表示着中國人民對各國人民領袖的熱愛和敬意。

家庭婦聯手捧鮮花 招商局製和平木船

家庭婦聯適中區分會，每人手捧鮮花，向人民領袖毛主席像致敬。識字班的學生更高興，因為她們在共產黨領導下，已能讀書識字，這是做夢也想不到的事情。

中路隊伍由人民解放軍前導，最前面是戴着大紅花的戰鬥功臣們，在市府、市委、華東紡管局工商聯的隊伍過後，「一」字的旗幟下前進博得兩旁觀衆熱烈掌聲。建築工會的鐵欄模型，使人感覺興趣。

人的工作，人民保證……法商水電公司的工人們以生產行動來迎接國慶。引擎間全體工人保證半個月修好第七號發電機。自來水間工人保證以迅速行動完成修理工作，保證一分鐘不斷水。新車間工人保證增加十二部公共汽車出廠。老車間工人堅決保證完成……

高舉豐收的碩果前進

看市郊農民的行列

市郊農民以最樸實的姿態，帶着無數勞動的碩果，在這次大遊行中出現。

上海市郊五十萬農民在這一年中，已徹底認清人民政府是自己的政府。去年，上海解放不久，政府即舉辦近郊農貸，一般缺乏資本的農民，普遍受惠。為了接濟災荒，政府又曾發給種子，幫助農民生產自救。第一次農代會閉幕以後，政府立刻作貸肥工作，替農民們解決了肥荒。接着又展開了減租，保佃工作，有步驟地打破農民們封建制度的枷鎖。

沒有這樣好的政府，豐收是不可能的！

因此，慶賀屬於自己的國家的國慶，內心愉快的情緒，完全表現在遊行的行列中。他們都在東方尚未發白時就起床，歡歡喜喜地分頭往自己的隊伍集中。東路的隊伍早晨六時就到達了北四川路橋。其他各路大多在八時前齊集，等候出發。

加入東路的農民隊伍，包括新市、江灣、吳淞、高橋等區共有六千餘人。加入南路的有龍華、新涇兩區農民約一千餘人。加入西路的有真如、大場兩區農民一千餘人。中路的有洋涇、楊思等區農民千餘人。每區都有農民農婦，背着豐收的，帶雨傘的，穿草鞋的，戴斗笠的。……有拔起整顆的稻穗，吳淞區一位強老太太高舉茂生着的粒子的稻穗。……

各路還有揹槍的農民，他們是保護收穫、保衛鄉村的「人民自衛隊」。不用說，他們所負荷着的槍枝，大半是解放軍從反動派手中得到而送給農民自衛用的。廣大農民特有武器，這是反動統治時期永遠想像不到的。

各路農民都帶着自己從勞動中獲得的最豐盛的碩果，跟着遊行。新市區有顧家宅、余秀根種植的四十二斤重的和石書慶的三十八斤重的大南瓜，超過普通南瓜的兩三倍，兩旁觀衆看到了無不嘖嘖稱奇。還有一位農民拿着有三百四十多顆……

這些豐碩收穫的獲得決不是偶然的。只有在共產黨的領導下，才有可能。他們普遍成立了區鄉農會，有了自己管自己的農民自衛隊，安全地保衛秋收。他們不辭辛勞地在極困難的情況下搶修海塘，大力防治稻棉蟲害。這些工作在政府的號召下「有耕耘，纔有收穫」，這是永久不變的基礎。

下午五時以後，各路農民隊伍湧到跑馬廳的普遍閱兵台前時，立刻得到雷動的掌聲和歡呼聲。他們經過閱兵台回去決將更加緊地努力，迎接來年更大的豐收！

青年會響應號召 「為實行中國基督教會的自力更生而奮鬥！」

同德醫學院是新成區學生隊伍中的一支出色的醫護人員隊伍，他們一律穿着白色的制服。該院曾有一〇八人參加了……

復旦同濟兩校 國慶體育聯歡

【本報訊】本市體育會為慶祝國慶，特聯合同濟大學和平籃球隊、足球隊、排球隊等……

公共交通昨晚恢復

【本報訊】在昨天各界慶祝國慶節的大遊行結束後，為了維持交通，英法商的各路有軌、無軌電車及公共汽車，在晚上八點鐘都已恢復行駛。職工們在一天遊行之後，精神仍很飽滿地工作，充分發揮了為人民服務的勞動精神。

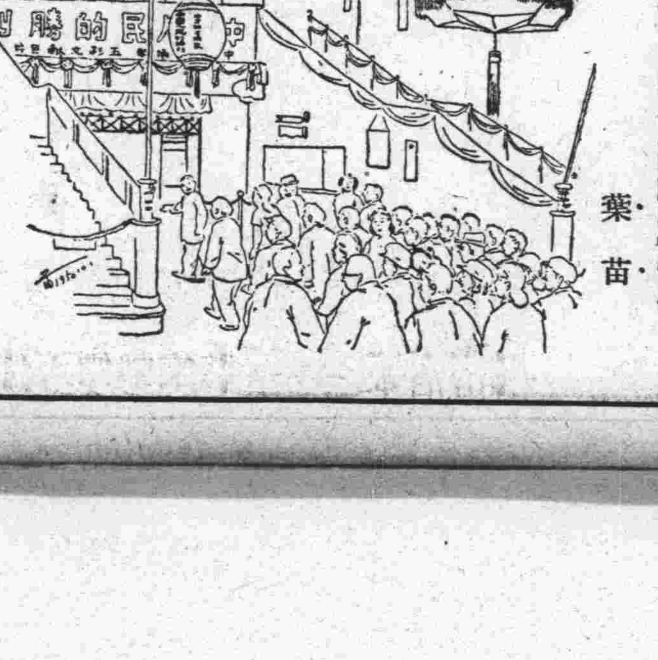

大光明上演「中國人民的勝利」情況 葉苗

迎接首屆國慶 鼓勵生產高潮 ★ 新錨霖「藍布」

空中書場 秋檔加強陣容 特請萬紹祖先生擔任錄音 玉揚描珍 靖蜓乃武金鳳珠塔 假座大同中國電台 1370 K.C.

新錨霖藍布 鐵錨商標 永不褪色 布質：絕不走樣 色澤：鮮艷不變 售價：始終公道 銷路：遍及全國 大新振染織廠出品

A字科學墨水 國內首創 全國之貨色 滴滴鮮豔 上海四達實業股份有限公司

長江輪船公司船期公告 江康輪 十月二日（星期一）下午五時開往口岸、泰州、鎮江，隔日來回定期班輪

競生文具廠悔過啓事

壽康福X光 透視攝影 鉅鹿路618號

胃腸病 X光防癆 整形 楊樹陰 花柳 屠企華 蕭一飛 郭宗唐 簡德旺 彭玉書 光華眼科醫院 張錫鈞 上海中國瘋病醫院 神經病科

范學熙 張兆楝 為 濂源 淑英 結婚啓事

汪紹光 顧瑞邦 為 錫如 結婚啓事

結婚啓事 訂婚啓事

上海建築器材分公司招商標購樹皮板料及斷頭木塊公告

東北計劃委員會統計局譯印 工業統計學教程 第三分冊 每冊售價人民幣九千元 總經售處 大公報發行課 電話一九四八〇

本公司總經理楊公子南於九月廿九日下午十時壽終瀘寓茲定於十月三日下午二時在徐家匯路（太原路口）上海殯儀館大殮謹此計聞 永裕鹽業公司上海經理處謹啓

上海火葬場 南市局門路麗園路

歡呼新中國創建一週年

各國來電賀我國慶

朝鮮民主主義人民共和國

【新華社北京一日電】朝鮮民主主義人民共和國內閣首相金日成致電我中央人民政府毛澤東主席，祝賀我國國慶。電文如下：

中華人民共和國中央人民政府主席毛澤東閣下：

欣逢中華人民共和國創建一週年紀念日，我以朝鮮民主主義人民共和國政府和我自己的名義，謹向閣下和全體中國人民致以熱烈的祝賀。

中華人民共和國的創建和中國人民在爲擁護獨立與自由的鬥爭中所爭取的巨大成果，不但是亞洲全體人民的誇耀，也成爲不屈不撓的鬥爭的模範。

朝鮮人民經常以莫大的關懷與欽佩注視着貴國人民所爭取的成果。

中國人民對於反對自己祖國的窮兇惡極的敵人——美帝國主義的武裝侵攻進行着正義戰爭的朝鮮人民所給予的戰鬥的友誼，更鼓舞與激勵了我們。

茲慶賀經過長期的全體人民的鬥爭而創建起來的光榮的中華人民共和國，無限繁榮。

朝鮮民主主義人民共和國內閣首相金日成
一九五〇年十月一日於平壤

【新華社北京一日電】朝鮮民主主義人民共和國最高人民會議常任委員會委員長金枓奉致電我中央人民政府毛澤東主席，祝賀我國國慶。電文如下：

中華人民共和國中央人民政府主席毛澤東閣下：

欣逢英勇的中國人民的偉大節日——中華人民共和國創建一週年紀念日，謹向閣下和全體中國人民致以熱烈的祝賀。

中國人民在閣下的領導之下，以不屈不撓的長期的鬥爭，爭取了自己國家的獨立與自由，而且今天能夠堅決地保衛它，並爲擊退美帝國主義的侵略，和切斷敗亡的蔣介石殘匪的最後命脈而動員起來所進行着的英勇鬥爭，更鼓舞和激勵着反對美帝國主義的非法武力侵攻而正在進行正義戰爭的朝鮮人民。

我慶賀貴國人民將在新生中華人民共和國的建設事業和最後完全解放在美帝國主義的侵略之下的國土而進行的鬥爭，更有燦爛的勝利。

朝鮮民主主義人民共和國最高人民會議常任委員會委員長金枓奉
一九五〇年十月一日於平壤

蒙古人民共和國

【新華社北京一日電】蒙古人民共和國總理喬巴山於三十日致電我中央人民政府政務院總理兼外交部長周恩來，祝賀我國國慶。電文如下：

中華人民共和國中央人民政府政務院總理兼外交部長周恩來先生：

值此中華人民共和國成立第一週年之際，謹以蒙古人民共和國政府及我個人名義向您，並通過您向中華人民共和國政府和中國人民致以最熱誠與最衷心的祝賀與敬意。一年來中國人民在自己的共產黨和久經考驗的領袖毛澤東主席的領導之下，在國家政治改革及貴國的國家及經濟的建設事業上，都獲得了很大的成就，中華人民共和國已堅定地站立在政治與經濟自由與獨立的道路上，奠定了社會主義基礎，而滿懷信心地前進着。全體蒙古人民和世界各族愛好和平的人民在一起，以極大的歡欣來慶祝這一盛大的節日。因爲中國人民的歷史性的勝利是和平與民主陣營的偉大勝利。謹以全體蒙古人民，蒙古人民共和國政府及我個人名義，祝友誼的中國人民及其政府在其創造祖國——中華人民共和國的自由與獨立的幸福生活的，創造性的勞動中，在其反對國民黨殘餘反動集團及反對血腥的美帝國主義的侵略的鬥爭中，獲得新的卓著的成功。

蒙古人民共和國總理喬巴山元帥
九月三十日於烏蘭巴托

【新華社北京一日電】蒙古人民共和國小呼拉爾主席團主席格·布曼曾迪致電毛主席祝賀我國國慶。電文如下：

北京
中華人民共和國中央人民政府主席毛澤東先生：

謹以全體蒙古人民，蒙古人民共和國小呼拉爾主席團及我個人的名義向您並通過您向友誼的中國人民祝賀貴國建國一週年紀念。贏得了並鞏固了自己的自由與國家獨立的中國人民由於有偉大蘇聯各方面的幫助，以極大的歡欣鼓舞在自己和強大的蘇聯保持友誼和合作的領導原則下，在國家與經濟的建設中已獲得了卓越的勝利。在此國慶盛節，謹全心全意祝貴國人民在自己的國家與經濟的建設中得到進一步的成功。我深信貴我兩國的友誼將愈益鞏固，並將在貴我兩國人民的繁榮中，在鞏固以偉大的蘇聯爲首的不可戰勝的和平、民主與社會主義陣營的事業中得到發展。

蒙古人民共和國小呼拉爾主席團主席格·布曼曾迪
九月三十日

蘇聯外長

【新華社北京卅日電】蘇聯外交部長維辛斯基九月二十九日自紐約致電祝賀我國國慶。電文如下：

北京
中華人民共和國政務院總理兼外長周恩來先生：

值此中華人民共和國建國一週年之際，部長先生，請您接受我衷心的祝賀，並希望爲世界和平的利益而鞏固貴我兩國人民間的聯盟與友誼。

安·維辛斯基

波蘭人民共和國

【新華社北京一日電】波蘭共和國貝魯特總統致電毛主席祝賀我國國慶。電文如下：

中華人民共和國中央人民政府主席毛澤東先生：

值此中華人民共和國國慶紀念之際，請以波蘭人民及我個人名義向中國人民及您個人致最衷心的祝賀。中國人民優秀的兒女數千年來不惜最大的犧牲而堅持的反對帝國主義及其傀儡的堅決而英雄的鬥爭，現在成爲波蘭人民歡欣與同情的對象。波蘭人民以這樣的同情注視着中國人民從帝國主義剝削的枷鎖下解放出來以後在恢復和建設祖國事業中的一切勝利。中國人民的偉大勝利鼓舞了所有正在爲爭取祖國解放而鬥爭的人民。這種勝利，對於全世界在蘇聯領導下的進步民主陣營所進行的爭取和平的鬥爭是一個偉大的貢獻。今天，當英勇的中國人民已經站在世界自由人民的家庭中她所應站的位置中，並當正在大規模致力於建設社會正義的制度的時候，波蘭人民謹祝中國人民在解放所餘國土及爭取實現目前鞏固和平與民主事業的任務的鬥爭中獲得進一步的勝利。

貝魯特
九月二十九日

【新華社北京一日電】波蘭部長會議主席西倫凱維茲致電我中央人民政府政務院周恩來總理，祝賀我國國慶，電文如下：

中華人民共和國政務院總理周恩來先生：

值此中華人民共和國國慶之際，請接受我最誠摯的祝賀。波蘭人民懷着巨大的同情與欽注視着中國人民英勇的解放鬥爭，並衷心地歡迎其對美國帝國主義及其傀儡的偉大勝利。

中國人民的這種勝利，及其爭取國土完全解放的長期鬥爭以及在建設社會正義的制度的事業中的成就，對偉大的蘇聯領導下的全世界和平進步陣營反對美國侵略者爭取和平的鬥爭，有巨大的貢獻。我謹以波蘭政府及個人的名義希望你，部長先生，及中華人民共和國政務院，在爲達到中國人民國家及社會事業中的目的，在永久鞏固和平進步陣營的事業中獲得更多的勝利。

約瑟夫·西倫凱維茲
一九五〇年九月二十九日

保加利亞人民共和國

【新華社北京一日電】保加利亞人民共和國部長會議主席契爾文科夫致電我中央人民政府政務院總理兼外長周恩來，祝賀我國國慶。電文如下：

中華人民共和國政務院總理兼外長周恩來：

值此中華人民共和國國慶之際，請允許我以保加利亞人民及其政府和我個人的名義，向您以及通過您向中國政府及兄弟的中國人民致最衷心的祝賀，並祝獲取新的卓越的勝利。

保加利亞人民十分關切地注視着偉大的中國人民爲從國民黨集團及其美國主子手中完全解放自己的國土，及爭取國家的獨立及經濟、社會的基本改造所進行的鬥爭中的歷史性的勝利。爲了以偉大的蘇聯爲首的全世界愛好和平的人民反對新的世界戰爭的挑撥者及爭取持久和平，爭取國家獨立與社會主義的共同鬥爭，祝保中友誼的日益鞏固並日益深厚。

保加利亞人民共和國部長會議主席契爾文科夫
一九五〇年九月二十九日

匈牙利人民共和國

【新華社北京一日電】匈牙利人民共和國部長會議主席依希特萬電賀我國國慶。電文如下：

中華人民共和國中央人民政府主席毛澤東：

值此中華人民共和國宣告成立一週年之際，請接受匈牙利人民共和國部長會議主席團與我個人的熱烈的祝賀。

匈牙利人民歡欣鼓舞地和關心地注視着中國人民英勇的解放鬥爭，——在共產黨與您的領導下中國人民到底已經掙脫百年來帝國主義與封建勢力的壓迫。

衷心希望中國人民從速解放尚未解放的地區。

中國人民世界性的有歷史意義的勝利與堅定不移的反對侵略您們國土的帝國主義的立場，是對於戰爭挑撥者計劃的一個有力的打擊，并更有助於偉大的蘇聯爲首的和平陣營的鞏固。

祝貴國恢復自己國家的事業與爭取獨立的鬥爭的巨大的成就。

匈牙利人民共和國部長會議主席
道比·依希特萬
九月二十九日

【新華社北京一日電】匈牙利工人黨總書記拉科西致電中共中央毛主席，祝賀我國國慶。電文如下：

毛澤東同志：

在這中華人民共和國成立一週年之際，請讓我代表匈牙利勞動人民及匈牙利工人黨向您致熱烈的祝賀。匈牙利人民歡欣地看到中國人民在爲自由鬥爭中的勝利，并密切注視着中華人民共和國在您領導下在恢復自己國家工作中巨大的成績。

偉大的中國人民在爲保衛和平與反對帝國主義在亞洲殖民地政策所進行的鬥爭有着不可估量的意義。

我們謹代表匈牙利勞動人民祝賀中華人民共和國及您在保衛和平與建設自己國家事業中的巨大成就。

謹代表匈牙利工人黨中央委員會致熱烈的共產主義者的祝賀。

匈牙利工人黨總書記拉科西

印度

【新華社北京一日電】印度共和國總統R·普拉沙德致電我中央人民政府毛澤東主席祝賀我國國慶。電文稱：欣逢貴國國慶日，請允許我以本人及印度政府與人民的名義，向閣下致以衷心的賀忱。

【新華社北京一日電】印度政府總理兼外交部長J·尼赫魯致電我國中央人民政府政務院總理兼外交部長周恩來，祝賀我國國慶。電文稱：我非常欣幸地藉貴國國慶日之際向閣下及中國政府及人民傳達印度政府及人民的賀忱和祝願。我深信最近印度與中國間外交代表的交換將更加強貴我兩國之間亘古的友誼上的聯繫，以推進世界和平的事業。

緬甸

【新華社北京一日電】緬甸聯邦蕭·恢塔電賀我國國慶。電文如下：

中華人民共和國中央人民政府毛澤東主席閣下：

欣逢這偉大的日子，緬甸聯邦人民和我謹向閣下及中華人民共和國中央人民政府和人民致最熱烈的慶賀，並祝成就。

緬甸聯邦總統蕭·恢塔

瑞典

【新華社北京一日電】瑞典王國駐華特命全權大使阿馬斯登於本日致函我外交部周恩來部長，瑞典政府談判代表胡階森及荷蘭政府談判代表侯衛民亦分別致函章漢夫副部長，慶賀我國國慶。

越南婦女聯合會

【新華社北京卅日電】越南婦女聯合會會長黎氏劍致電中華全國民主婦女聯合會主席蔡暢祝賀我國國慶。電文稱：

欣逢你們第一個國慶，我代表全越南婦女，向你們致親切的祝賀，並祝您在領導中國婦女運動中，身體健康。我們深深地相信，中國婦女在英明的毛主席和中國共產黨的領導下，必將在新中國的建設事業中獲得更多的成就。

全印尼中央職工會代表團

【新華社北京卅日電】刻在此間的全印尼中央職工會代表團九月三十日致函中華全國總工會，祝賀我國國慶。該函如下：

欣逢一九五〇年十月一日中華人民共和國國慶日，我們，全印尼中央職工會代表團，代表了團結在全印尼中央組織中的印尼工人，向中國工人階級祝賀。

我們相信，在中國未來的年月中，在中國共產黨和毛澤東主席的領導之下，中華全國總工會將非常成功地，提高中國勞動人民的生活，鞏固國家的建設，使得世界和平陣營更形壯大。這就保證了印尼人民及其他被侵略人民的解放鬥爭必將獲得勝利，同時也加強了勝利的信心。

在中國共產黨和毛澤東主席領導下的中華人民共和國萬歲！

中國人民和印尼人民團結萬歲！

全印尼中央職工會代表團
團長文約諾（簽字）
祕書蘇哈蒂諾（簽字）

民主黨派及無黨派民主人士 函毛主席致熱烈的敬意

【新華社北京卅日電】各民主黨派和無黨派民主人士在國慶日聯名致函毛主席致敬。原函如下：

敬愛的毛主席：

當中華人民共和國成立一週年的今天，我們謹向你致衷心的敬意！

由於你英明的領導，中國人民轟轟烈烈的進行了旋乾轉坤的民族解放事業，推翻了數千年來的封建統治，肅清了官僚資本的剝削，從貧弱、壓榨的枷鎖中，解放出來。自去年十月一日中華人民共和國成立以來這一年內，中國在政治、經濟、軍事、文化戰線上，取得了史無前例的勝利，奠定了獨立、民主幸福的新中國的基礎。

由於你英明的領導，中國人民團結得更加鞏固，各革命階級各民主黨派團體及各民族在統一戰線中，都各盡力於他們所應盡的責任。我們堅決相信，全國人民的通力合作，團結一致，就是人民解放和新中國建設的有力保證。

由於你英明的領導，中國人民在整個思想領域和革命理論方面，得到了巨大的啓示，使中國人民成爲新人。亞洲各國的被壓迫民族及其他許多國家的勞動人民正在吸取中國的革命經驗，來加強其追求光明的革命信心。馬列主義的革命學說亦因中國革命的勝利，及全世界和平民主運動的勝利，而得到更有力的證明，日更加豐富起來。

全中國人民都因爲你的正確領導，而在堅決地、愉快的、百折不撓地爲民族解放事業而奮鬥着。從新中國成立一週年內的偉大成績看來，中國人民的奮鬥，已獲得輝煌的成就了。我們將遵循着你所指示的道路，奮勇前進。請你接受我們的熱烈的衷心的敬意。

中國共產黨　中國國民黨革命委員會　中國民主同盟　民主建國會　人民政協無黨派民主人士　中國民主促進會　中國農工民主黨　中國致公黨　九三學社　台灣民主自治同盟　新民主主義青年團

一九五〇年國慶日

全國戰鬥英雄會議結束 大會勝利總結頒發獎品

【新華社北京一日電】全國戰鬥英雄代表會議最後一日，上午進行大會總結和頒發獎品。下午全體代表參加中國人民政治協商會議全國委員會舉行的國慶節慶祝大會，聽取周恩來總理的報告。

今天上午的大會上，中央人民政府人民革命軍事委員會總政治部蕭華副主任作了總結報告。他在說明了人民解放軍開展革命英雄主義運動的意義和經過之後指出：立功英雄模範運動的開展，使我們的部隊保持着更高漲士氣，鞏固與提高了部隊戰鬥力，也使我們在艱苦、困難的情況下，更能夠在政治上堅定，並終於取得勝利。他接着說明在部隊立功英雄模範運動中出現了許多全國聞名，人人愛戴的英雄人物和模範單位，並列舉這次出席大會的最傑出代表人物的名字。他指出：這次到會以及未到會的戰鬥英雄們都有着自己光輝的英雄事蹟，正如毛主席在大會開幕典禮上的訓詞中所說：你們是全中華民族的模範人物，是推動各方面人民事業勝利前進的骨幹，是人民政府可靠的支柱和人民政府聯系羣衆的橋樑。蕭副主任接着總結了部隊開展立功英模運動的經驗時，指出必須將新英雄主義、革命的英雄主義、羣衆的英雄主義和個人英雄主義嚴格分開，因此英雄模範和功臣們要努力提高政治覺悟，團結羣衆，更加堅定終身爲人民服務的革命意志，更好地學習毛澤東思想，永遠跟着毛主席走。其次，必須將立功創模運動緊緊地與部隊各種工作任務相結合，才能使之成爲羣衆運動，這樣才能顯出羣衆優異的智慧和無比的創造能力。而從運動中湧現出來的英模功臣也必須時刻戒驕戒躁，虛心學習，密切聯系羣衆，才能帶領羣衆前進，力求進步。他指出在開展立功英模運動中要防止「製造」典型的形式主義偏向，今後要將這一運動蓬勃地開展起來，創造千百萬個人民的功臣、模範和英雄，以便在偉大的愛國主義建國事業中，繼續建立更大的功勳。最後，他指出今後對高級幹部尤其是中級幹部亦應注意給予應有的表揚，以發揚革命英雄主義，提高指揮能力和領導水平，爲建設現代化國防軍、消滅殘匪、鞏固國防、保衛世界和平的偉大歷史任務而奮鬥。

大會在通過了向毛主席和朱總司令致敬的電文後，在熱烈的軍樂和掌聲中，由蕭華副主任代表中央人民政府人民革命軍事委員會總政治部給各代表及各模範單位一一頒發獎品。獎品包括全國戰鬥英雄紀念章一枚，有毛主席題字的精裝紀念冊一本，中國共產黨紅軍第四軍九次大會決議案和建設強大的國防軍、保衛人民祖國以及中國人民解放戰爭三年戰績等精裝本各一冊。此外，每人並贈有水筆一支，軍裝、襯衣各一套和日用品等。各大軍區、各野戰軍和各方面送給大會的禮物，將在會後分別贈發各代表。

大會頒獎後，全體代表留影紀念。朱總司令特趕來參加，當受到全場熱烈歡迎。在今天的會上，還有中央人民政府燃料工業部向大會獻旗、獻花、獻祝詞。大會中間先後共收到各方賀電一百十件。

全體代表將於明日參加首都國慶大典，大會則於十月二日與全國工農兵勞動模範代表會議聯合舉行閉幕典禮。

【新華社北京卅日電】全國戰鬥英雄代表會議於今日上午通過向毛主席、朱總司令致敬的電文。電文首先表示了他們一生中最大的喜慶是見到了中國人民的偉大領袖毛主席和朱總司令。他們說：中國革命的勝利和軍事上的一切成就，都是由於中國共產黨和毛主席英明正確領導的結果。電文說明英雄代表們因爲或多或少地執行了毛主席的軍事思想，所以才有了被稱作模範的作爲。而這些成績和進步，都是在毛主席和朱總司令的領導教育之下得來的。一切的光榮，也是共產黨和毛主席所給予的。戰鬥英雄代表們在電文中表示決心爲建設強大的國防軍、保衛世界和平、反對帝國主義侵略而鬥爭。電文最後向毛主席和朱總司令保證：我們一定要繼續努力學習，力求進步，決不驕傲自滿，並發揮帶頭作用、骨幹作用和橋樑作用，在建軍、作戰、和廣大羣衆親密團結、生產建設和一切工作中努力完成任務。

我控美機轟炸安東案 蘇力主列入聯大議程

美代表供認轟炸安東罪行

【新華社北京卅日電】塔斯社紐約三十日訊：據報紙消息：中國中央人民政府外交部長周恩來於九月二十四日就美國空軍再度轟炸中國領土一事，將照會送達聯合國秘書長，要求立即將美國武裝部隊飛機侵犯中國領土的問題列入大會議程。蘇聯代表團維辛斯基就此事致書大會主席，支持中國中央人民政府在九月二十四日照會中所提出的請求，並要求大會主席召集總務委員會開會，以考慮中華人民共和國中央人民政府將上述提案列入聯合國大會第五屆會議議程。

【新華社北京卅日電】中央人民政府外交部周恩來部長於二十四日就美國侵朝軍用飛機再次轟炸我國領土安東一事致電聯合國秘書長賴伊、聯合國第五屆大會主席安迪讓及安全理事會主席傑伯，控訴美國政府的罪行以後，事證確鑿，無可抵賴，美國政府已不得不承認。經由其駐安理會副代表葛羅斯於二十六日致函賴伊，承認美國飛機在中國境上所造成的「不幸的錯誤」，但美國政府企圖把這一種暴露了的挑釁行動說成是「一個不幸的錯誤」，以逃避我國向聯合國提出的嚴正控訴，並掩蓋其已爲我周外長所明確指出的擴大東方戰爭的侵略意圖。

葛羅斯雖然在信中公開承認：「我現在收到報告，報告指明九月二十二日晚間一架爲聯合國服役的美國空軍飛機，因疏忽而侵入了中國領土，並且在安東附近投彈。」但是葛羅斯接着卻明白說：「實在無可懷疑他已對中國領土進行了射擊。」並且要求以「一個任務」「查明」實地的損失……[illegible]

還在葛羅斯信中進行假造「在聯合國統一司令下」…[illegible]…葛羅斯並誣稱美國空軍是「在朝鮮進行」，以逃避指控。

★政務院發佈★ 關於調整財政收支糧價的決定

【新華社北京卅日電】中央人民政府政務院鑒於全國各地糧價，自五月份以來漸趨下跌，截至八月份止，北京、天津、上海、漢口、廣州、重慶六大城市糧價，平均下跌達百分之十二左右；而其他物品，特別是工業品的價格，則保持平穩狀態，甚至略微上升，爲保障工業生產及政府機關、工廠、部隊、學校工薪及供給制人員生活費及各部門的財政開支計劃健全執行起見，特決定將財政收支糧價加以調整，并自本年十月一日起實行（十月份前者仍照原辦法處理）。茲摘錄其辦法要點如下：

一、供給制人員生活費及各地區各部門的財政開支，包括職工工資在內，凡以糧食爲計算單位者，各地區均以當地五月份的財政糧價爲計算單位（北京五月份的財政糧價爲原來許定的標準），今後不論糧價上漲多少，均以各該地區五月份糧價計算，糧價下降時則按上漲糧價計算。

二、凡以糧食爲計算單位的所有財政收入，亦按前項辦法處理。包括企業利潤和稅收，關稅、鹽稅及其他稅收原按貨幣從價計徵者，仍按貨幣依率徵收。工商稅原依營業額計徵者，貨物稅仍按貨幣依率徵收。其貨幣折合糧價也同樣按五月份財政糧價折算。惟各地財務機關上解這些稅款時，仍按時價折算。

開國一年來財經工作的回顧

政務院財政經濟委員會主任　陳雲

一年來的財政經濟工作，有巨大的變化，這個變化是向好的方面前進。同時，由於財經領導機關對當時全國財經情況不熟悉，經驗缺乏，因而，在工作中也產生了一些缺點和錯誤。在開國第一個周年紀念之際，檢查過去一年來的財經工作，對於改進今後的財經工作，繼續爭取國家財政經濟的基本好轉，是有益的。

一、一年前的困難情況

一九四九年是解放戰爭取得決定性勝利的一年，但是這一年的財政經濟形勢則是很困難的。困難來自兩個方面：一個方面是帝國主義的侵略和國民黨反動派長期統治的結果，我國民生必需的糧食、棉花，不小數量是依靠進口的；水利事業遭到大破壞，年年受災，而且一九四九年爲最重；十二年來的通貨膨脹，在官僚資本的領導之下，投機市場統制着工商業，人民日夜不安於通貨貶值、物價飛漲；另一方面，解放戰爭勝利的進軍，對於一切不願抵抗的舊軍隊與舊人員採取一律包下來的實行三個人的飯五個人吃的政策，中央人民政府的財政負擔是很重的。不僅如此，鐵道必須恢復，被封鎖的上海必須支援，戰爭阻塞了城鄉交流，稅收甚微，支出很大，我們曾不得不暫時仍依靠發行鈔票來彌補龐大的財政赤字。其結果是：一方面解決了當時解放戰爭和軍政恢復的需要，另一方面則仍不能避免通貨膨脹、物價波動的局面。帝國主義者和國民黨反動派當時預言：中國的解放戰爭雖然勝利，但是財政經濟的困難是無法克服的。因此，帝國主義者和國民黨反動派殘餘分子，爲了加重我們的困難，實行轟炸和封鎖，擴大災荒的宣傳。但是，中央人民政府成立之後，一年以來的情況，完全與他們的妄想相反，在毛澤東同志的英明領導下，依靠了全國各民主階層、民主黨派、人民團體、全體人民的支持，適時的決定了正確的政策，在短時期內，克服了重重困難，扭轉了嚴重的財政經濟的局勢。

二、統一財政經濟工作

在財政經濟的管理問題上，解放戰爭的初期，解放區是分割的，那時，我們所採行的是統一領導，分散經營的方針。此項方針曾經收得了極大的成效。但是，全國大陸解放了，形勢改變，財政經濟的管理方針也必須改變。因此，中央人民政府於一九五〇年三月起實行統一。一九五〇年三月三日政務院頒佈了關於統一國家財政經濟工作的決定。這個決定的基本內容有三：第一是統一全國財政收支，使國家的主要收入集中到中央，用於國家的主要開支；第二是統一全國物資調度，使國家所掌握的重要物資從分散狀態中集中起來，使用於國家需要的主要方面；第三是統一全國現金管理，把分散在各企業、機關、部隊的現金，由中國人民銀行統一管理，而且大大增加了國家能夠使用的現金。這三種統一的同一結果是避免了財力物力的分散和浪費，達到了集中使用的目的。這種效果對於扭轉困難的財政經濟局勢，是有重大作用的。[illegible]

三、平衡收支，穩定金融物價

要求穩定金融物價，必先爭取財政收支接近平衡，而平衡財政的關鍵，在於節約支出，整頓收入。[illegible]

……工商，也不利於國家收入，經過政府與工商界合力修改，才納入正規。雖然在公糧稅收公債等方面，有過若干缺點，但由於我們迅速改正這些缺點，由於全國人民熱烈支持，因此在國家財政收入方面，大體上達到了預期的要求。[illegible]

……一九五〇年三月以後，國內市場的性質已經改變，在國營經濟的領導下，以投機和敗壞國民經濟爲目的的市場，已經變爲以服務人民生活與恢復及發展生產爲目的的市場。……在國際貿易上，在確保了國營貿易領導權的同時，與私人對外貿易結合之下，也取得了主動權。……

四、重點恢復生產

與上述一系列的財政、金融、貿易措施同時，中央人民政府對於工農業生產實行了重點恢復的政策。一年來的恢復工作中有兩個重點：一個重點在交通，尤其是鐵道，另一個重點在水利和農業。鐵路方面，自一九四九年至今年五月，共修復八千七百一十八公里，已基本上完全恢復。[illegible]

五、調整工商業

上述一系列的財經措施，使中國國民經濟從半殖民地、半封建的軌道上，移到了獨立自主的、新民主主義的軌道上。[illegible]

六、繼續穩步前進

一年來的變化是巨大的。中國人民經濟已經開始了歷史性的變化。[illegible]……（新華社北京一日電）

慶祝中華人民共和國成立一週年

★★★★★ 上海市書業公會籌委會暨全體會員敬祝 ★★★★★

上海市書業界聯合舉行特價七天　十月二日起至十月八日止　本外版書刊一律八折

慶祝國慶 特價七天（十月二日至八日）

本外版圖書一律八折

最近新書及重版書（基價均按800倍計）

- 蘇聯的外交政策……………鮑沃斯托夫著 司徒貞譯 2.20
- 美國資本主義的趨勢……………杜若譯 6.00
- 美帝侵略下的法國……………G·梭里亞著 匡明譯 7.50
- 日本人民為粉碎奴隸的枷鎖而鬥爭……郭超著 5.50
- 外國資本在印度……………馬兗生譯 2.40
- 進步的國際組織……………汪敏之著 4.20

世界知識

翻譯 三卷四期今日出版 零售六期定價三十元 預定半年五元

廿二卷十三期今日到滬！ 零售十二期定價三元 預定半年二十四元

世界知識社 門市部 延安東路一七三號 電話13150

慶祝中華人民共和國成立一週年

特價七天

自十月二日起至十月八日止

特價期內購書滿三萬元贈送紀念手冊一本贈完為止

（教科書與文具不特價）

本外版書刊 •一律八折• ★ 雜誌預訂 •九折優待•

新華書店華東總分店　人民書報供應社　國際書店上海分店

同時舉行

兒童書局

慶祝中華人民共和國成立一週年特價七天

十月二日——八日　各書一律八折

★最新出版★

新中國（中高）陸君平編　基價3.00

新中國的誕生，到現在已經一周年了，小讀者們對於自己的國家，是多麼熱愛和愛護，我們特請陸君平先生編這本書，給小讀者們講講有關新中國的大事，首先是講舊中國和新中國的不同，從舊中國講到新中國的建立，新中國是這樣光輝燦爛，小讀者們都要知道，可以在這本書裏看到。

戰鬥英雄的故事（中高）柯槐青編　基價2.50

中華人民的解放，解放軍的功勞是很大的，在偉大的解放戰爭裏，產生了不少的戰鬥英雄，他們在戰爭上顯出了無限的英勇，極大的力量，立下了偉大的功績，使我們發生無限的崇敬，小讀者們一定喜愛這樣英雄的故事，請快看這本書。

- 勞動英雄的故事（中高）沐紹良 方健明合著 基價2.50
- 蘇聯兒童生活（中高）邱陵譯 基價2.50
- 四季兒歌（低）賀宜設計 基價2.00
- 勇敢的阿花（低）賀宜設計 基價2.00
- 人怎樣戰勝敵人（低）賀宜設計 基價2.00
- 選舉勞動英雄（低）賀宜設計 基價2.00

以上各書照基價1000倍計算

上海福州路四二四號　電話91923

大東書局出版科技新書

地址：福州路310號　電話：96917

機械設計 賀洪年編譯 基價16.00元

本書係根據L. J. Bradford及P. B. Eaton原著"Machine Design"編譯而成。原書久為國內外各大學及專科學校採作教本，極有價值。

機工（上） 機械製造基本技術叢書 湯心豫譯 基價23.00

Henry D. Burghardt著"Machine Tool Operation"是專為工場中的學生學習便利而寫的，本書即係這部名著的中譯本，可作大專及職校教本。

機械製圖 技工補習基本原理叢書 馮文楷編 基價9.00

本書內容着重於普遍實際的運用，避免高深的理論與演算，以一般初學或略具製圖知識者為對象。

基礎工程學 同濟高工技術叢書 朱振德編 基價14.80

本書着重於施工說明、經驗尺寸及經驗公式之介紹，對學者於處理實際工程問題時，極有裨益。

- 縷經（棉紡織基本技術叢書）……金順著 5.40
- 環紗（上）（棉紡織基本技術叢書）……金順•姚健綱著 6.10
- 撚綫（棉紡織基本技術叢書）……徐克勤著 7.60
- 毛紡原料學……瞿炳晉著 8.90
- 紋織學……瞿炳晉著 8.60
- 織物構造學（棉紡織基本技術叢書）……應壽紀著 7.40
- 通經（棉紡織基本技術叢書）……魏展謨編 6.50
- 搖紗及成包（棉紡織基本技術叢書）……高章博著 4.50
- 紡織染工程概說……蔣乃鏞編 10.00
- 鍛工（機械製造基本技術叢書）……沈亦陽著 5.60
- 防空建築學……陳較著 10.30
- 建築學……陳較著 8.50
- 超外差式接收機變頻器原理與實驗……金福田著 12.50
- 無線電測量術……姚肇亭著 6.00

◀以上各書均照基價一千倍發售▶

連環圖畫出版業聯合書店簡稱

連聯書店

學校工會部隊圖書館必備

掃除文盲有效的工具

★工農兵最喜愛的讀物★

★進步連環圖畫大本營★

供應解放後出版進步連環圖畫四百餘種每天有新書出版

備有目錄★函索即寄

上海福州路五四〇號

電話 九五六八九 九三四三七

聯營書店

是54家新出版業的統一發行機構！

是便利遠近讀者的聯合服務組織！

門市備書最全・郵購寄件迅速

慶祝國慶・特價一週

全部書刊　一律八折

定閱雜誌九折

◀外埠函購以發信局郵戳為憑▶

- 新企業的領導與管理　洪延陵編 17.00
- 階級・階級鬥爭概論　鄧初民著 8.00
- 經濟學教程　李方進著 8.00
- 中國社會史教程　鄧初民著 13.00
- 社會科學常識講話　鄧初民著 8.00
- 少年航空兵　胡愈之著 12.00

文化供應社　華華書店

耕耘出版社　致用書店

上海書報雜誌聯合發行所

上列五家股東單位出版物全部交本店總發行

總管理處：上海(11)福州路436號　電話：97040 94225

通聯書店

通俗書第一種 **傳染病**（快板）唐光編著 基價二元二角

這是一個宣傳衛生預防疾病的新唱本，內容包括霍亂、白喉等十一種病的病情、變生、和預防的方法，簡明易讀，可唱可念，家庭中更須人手一冊。

通俗書第二種 **無腳飛將軍**（章回小說）施瑛改寫 基價三元五角

這是一部新型的章回小說，但在形式上是通俗的，內容上卻是現代的；是我國的蘇聯英雄的故事。情節動人，文筆流利，是值得推薦的通俗讀物。

通俗書第三種 **金日成將軍**（鼓詞集）蕭亦五編 基價二元二角

這是一部鼓詞集，內有八篇，三篇是保衛世界和平，反對美帝侵略的作品。其餘四篇是歌頌我國長征英雄的故事。是富於時代性而有教育意義的。

通俗書第四種 **百鍊成鋼**（章回小說）不日出版

本店發行圖書二百三十種，連環圖畫一百二十種。各書售價按基價一千倍。函索目錄即寄。

總管理處：上海山東中路中保坊十一號

發行所：上海福州路三三七號

中華書局出版新書

十月二日至八日・上海發行所舉行國慶紀念廉價

本外版書一律八折（教科書及預定雜誌除外）

高中外國地理（新修訂本）盛敍功編 上冊8150元

本書為符合世界目前政治經濟的激變，最近又作第三次修訂。除注重地理學基本理論和觀點外，一方面暴露了以美帝為首侵略世界的猙獰面貌。另一方面，對蘇聯社會主義建設的偉大成就，各新民主主義國家建國的成功，世界被壓迫民族解放鬥爭的激進，敍述尤詳。

- 世界經濟地理（改訂本）……盛敍功編著 13000元
- 蘇聯近代史……潘克拉托夫主編 省微譯 18000元

本書是「蘇聯全史」的第二冊，係蘇聯科學院歷史研究所編輯的教科書。內容自十八世紀中彼德大帝時期起，至十九世紀後半期中俄國農奴制度的廢除、資本主義的發展及工人階級反抗沙皇制度的鬥爭的開始為止。

- 最新蠶種學（大學用書）……殷秋松編著 22000元
- 蘇聯的國土和人民……瞿寧淑譯 3200元
- 蘇聯心理科學三十年（新時代小叢書）戈紹龍譯 2700元
- 白房子（蘇聯兒童文學叢刊）……穆木天譯 1200元
- 綠野仙蹤（兒童文學翻譯叢刊）陳伯吹譯 6500元
- 新中國英文選　上海北虹區英語教學研究會編 3冊 ①750元 ②1100元 ③1800元
- 標準英語讀本（解放後新編本）林漢達編……①2250元 ②2900元 ③3150元（即出）

文化生活出版社

霍爾蒙與人類之生存 朱洗著 23.30

二十世紀上半期的生物科學中，有兩類與人生最關切的的新發現，這便是"維他命"和"霍爾蒙"。這些新智識，不但很快地被選為中學教材，即小學生和普通人民，也不能不知道一個大概，才能自己發覺多種生理病，預為防備，不致誤成重症。朱洗教授繼維他命之後又完成霍爾蒙一書。這樣的一本通俗化的專書，不但適合中學教員和醫藥科學生的參考；即身懷內分泌缺憾病的智識分子，亦應閱讀，明其病因，然後不為庸醫和偽藥所欺蒙。一切有關糖尿病，性病，月經病，不孕病，小產病應知的常識，全在其中，患者尤宜注意。

妖怪莫爾加那 珂丘賓斯基著 呂漠野譯 11.70

被稱作烏克蘭的契訶夫的珂丘賓斯基，他的最好的作品是「妖怪莫爾加那」，它是描寫烏克蘭鄉間慘酷的階級鬥爭的一個恐怖而且完全寫實的故事。在這作品裏，不僅寫出了血淋淋的現實——安特萊和珀羅吉珀的犧牲，還帶來了一個樂觀的結局，預示着社會主義革命的勝利。

(12)巨鹿路一弄八號　電話八四六八九轉一三五九九

學習

紀念創刊一週年

徵求訂戶十萬份

九月十五日——十一月十五日

一律八折

•三卷一期特大號要目•

- 學習中的兩個問題（社論）
- 前進一步……艾思奇
- 徹底批判命令主義……鄧拓
- 劃分階級的原則和標準……君瞬
- 中華民族的發展……范文瀾
- 怎樣學習列寧的「帝國主義論」……郭大力
- 革命就是解放生產力……何均
- 社會科學基本知識講座……胡繩等
- 第一單元：歷史唯物主義的基本觀點

★紀念國慶★

本外版書刊一律八折

購滿二萬元書刊者・

・贈送「共同綱領」一冊・

二樓開設門市部

生活・讀書・新知三聯書店

地址：上海南京東路一六六號　電話：一九四六〇

群益出版社

上海四川北路八五〇號電話四六五五一

郭沫若劇叢

- 孔雀膽（歷史劇）基價九・五〇
- 筑（歷史劇）基價七・二〇
- 虎符（歷史劇）基價七・五〇

藝術叢書

- 藝術哲學　泰納著　沈起予譯　基價二八・〇
- 現代音樂家評傳　羅曼羅蘭著　白樺譯　基價一三・八〇

文藝學習叢書

- 木刻的理論與實際　李樺著　基價四・二〇
- 表演藝術問題　王嘯平著　基價四・二〇
- 電影藝術概論　顧仲彝著　基價五・〇〇

戲劇

- 天國春秋　陽翰笙著　基價七・八〇
- 歲寒圖　陳白塵著　基價六・二〇
- 陞官圖　陳白塵著　基價五・五〇

羣衆文藝合訂本

第一、二、三卷　周而復、適夷、柯藍主編　每卷基價九・〇〇

・歡迎同行批發；讀者函購・

托爾斯泰戲劇集

- 頭一個造酒的　李健吾譯 5.20
- 黑暗的勢力　文穎譯 8.00
- 文明的果實　李健吾譯 9.50
- 活屍　文穎譯 5.50
- 光在黑暗裏頭發亮　李健吾譯 7.80

平明出版社

上海汕頭路82號　電話：九四四七四

六月的夜　羅馬尼亞・杜米屈里烏著　成時譯　6.50

『六月的夜』是人民民主國家文學中的一部傑作。這裏寫的是革命後羅馬尼亞農民怎樣從土地的奴隸變成土地的主人。農民的保守頑固，富農的陰謀暗算，謠言，破壞，毆打，恐怖，隨着故事的進展，展開了一個劇烈的鬥爭。在共產黨領導下，他們排除萬難，終於勝利的把集體農場成立起來了。這是一本很好的文學作品，同時也是一本富於時代意義的優良讀物。

契訶夫小說選集

- 巫婆集　汝龍譯 9.50
- 出診集　汝龍譯 9.50
- 三年集　汝龍譯 9.50
- 苦惱集　汝龍譯 9.50
- 嫁妝集　汝龍譯 9.50
- 食客集　汝龍譯 9.50

時代出版社

上海（11）南京東路三七七號　電話：九一二四三

・各書基價均照八百倍發售・

		基價
工會圖書館的羣衆工作	伏耳柯娃等著 林秀譯	3.80
蘇聯藝術的發展	劉汝醴編譯	5.00
植物本性的改造者	凱勒著 朱濱生譯	4.00
斯大林論語言學問題	章瑩譯	3.40
論批評與自我批評	列昂諾夫著 景選譯	2.40
（批評與自我批評是蘇聯社會發展的辯證規律）		
俄文讀本（增訂八版）	柯席烏諾夫著 顧用中編	12.00
團的兒子（劇本）	卡塔耶夫著 夢海譯	2.10
蘇聯的銀行制度	巴狄烈夫等著 王運成譯	5.80
蘇軍的戰鬥道路	柯伐列夫斯基著 于洪譯	6.80

時代 第十年・第十九期（總三三八期）現已出版！

本期要目：

- 慶祝第一個國慶節……羅利基
- 論中蘇友誼……波列委爾泰洛
- 各國人民給中國人民解放軍的信……
- 答覆西方作家的信……愛倫堡
- 列寧主義是共產主義教育的基礎…康斯坦丁諾夫

新中國地圖

高小初中適用　一九五〇年新版　張泳沂編纂　張武冰繪製　基價十四元

[illegible]

中華人民共和國新地圖

乙種　基價七元

[illegible]

世界現勢新地圖

乙種　基價七元

[illegible]

袖珍中華人民共和國分省新圖

[illegible]

布面精裝道林紙本基價十八元・紙面洋裝道林紙本基價十五元

布面精裝白報紙本基價十一元・紙面洋裝白報紙本基價八元

各圖按照基價一千倍發售・外埠函購，郵費加一

上海大陸輿地社印行

社址：上海南京東路二三三號大同大樓一〇三室　電話：一二一五一轉二〇二八一

・本外埠各大書局均有代售・

新潮書店 發行新書

北京：王府井大街107號

上海：圓明園路61號電話15500號

- 地理學與地理教學……孫敏之著 基價3.00
- 怎樣進行政治思想教育……胡林昀著 基價2.10
- 論社會主義經濟……醒石譯 基價3.00
- 地球與人類……來井譯 基價1.85
- 游擊地帶（小說）……張岱著 基價4.20
- 學習馬恩列斯工作作風……向華輯 基價5.00
- 南斯拉夫鐵托集團真面目……何香著 基價2.25
- 社會發展史學習資料（修訂五版）編輯部編 基價6.00
- 中國近代簡史……彭明編 基價6.50
- 蘇聯國民經濟計劃……司徒貞譯 基價5.50

★錄目有備　郵購　選購　歡迎批發　售發倍百八價基按★

光華出版社

地址：上海南京西路五八七號　電話：三七六二二

俄語文法高級教程　余振編著　上下兩卷　上十八元　下二十二元

[illegible]

俄語文法初級教程　魏荒弩編著　基價六元五角

[illegible]

[illegible]

輿圖專業

總店 上海（〇區）四川北路八號　電話四六三五九　電報一〇六九一

新出 各種地圖掛圖

大中國圖書局　亞光輿地學社

★中學適用★教學必備★

生產知識掛圖

1. 動物組 一六幅附說明基價 一〇〇元
2. 植物組 一六幅附說明基價 一〇〇元

生活知識掛圖

1. 生理衛生組 一〇幅附說明基價 六〇元

一九五〇年出品 **地球儀**

三〇公分	（甲種）	基價	三八〇元
二五公分	（乙種）	基價	三〇〇元
二〇公分	（丙種）	基價	二二〇元

朝鮮民主主義人民共和國新地圖　修正四版　基價五元

越南民主共和國新地圖　基價五元

中華人民共和國大地圖　甲種 基價廿六元 丙種 普及版七元　乙種 基價十一元

最新世界大地圖　甲種 基價廿六元 丙種 普及版七元　乙種 基價十一元

袖珍中華人民共和國分省精圖　道林紙精裝 基本定價各十八元　道林紙平裝 基本定價各十五元

袖珍最新世界分國精圖　普及本精裝 基本定價各十一元　普及本平裝 基本定價各八元

新世界國旗　共四十幅　基價十一元

學校機關團體必備

共餘新圖二十餘種詳載目錄

照一千倍發售外埠加一成

慶祝國慶　特價八折優待七天（十月二日至八日）

最新世界分國地圖　精裝本三二元　平裝本二二元

[illegible]

中華人民共和國分省地圖　精裝本四二元　平裝本三二元

[illegible]

北新書局

蘇聯兒童文學叢書

[illegible]

民間文藝叢書

[illegible]

按基價一千倍發售

門市：上海福州路第二五四號

發行：上海淮海中路明四里六號

上海出版公司

上海四川中路三四六號七〇一室　電話一七一二六號　定價一律按一千倍發售

魯迅遺編

- 小說士敏土之圖　梅斐爾德作 6.50
- 版畫選集　珂勒惠支作 14.00
- 引玉集　蘇聯各名家供稿 即出
- 死魂靈一百圖　俄・阿庚作 即出

文藝復興叢書

- 魯迅全集補遺　唐弢編 精30.00 平17.60
- 童年的伴侶　適夷譯 即出
- 遭難前後　景宋著 6.30
- 夜店　柯靈・師陀改編 9.80
- 果園城記　師陀著 11.00

藝文新輯

- 蘇聯作家自述　孫用譯 4.00
- 千里躍進　曾克著 7.00
- 漫走解放區　陳學昭著 5.30
- 蘇甸短篇　子岡著 6.40
- 南下列車　瞿白音著 5.40
- 歷史的剎那間　樓適夷譯 4.00

其他

- 魯迅雜感選集　瞿秋白編 即出
- 阿Q正傳插畫　丁聰作 精10.70 平4.00
- 大學的改造　費孝通著 7.00

高爾基戲劇集（七冊）李健吾譯 50.00

中華人民共和國首屆國慶節在上海

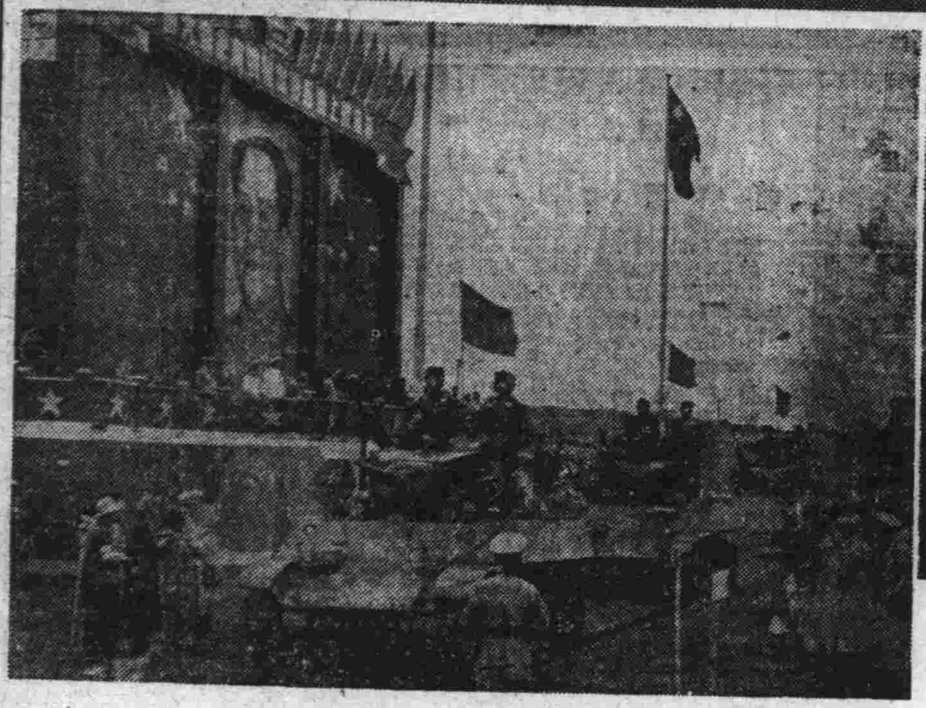

↑坦克部隊通過檢閱台前，接受首長們的檢閱。

↑饒漱石主席（右）和陳毅市長（左）進入會場，向受檢閱部隊擧手答禮。

↑檢閱台前和平鴿子飛滿天

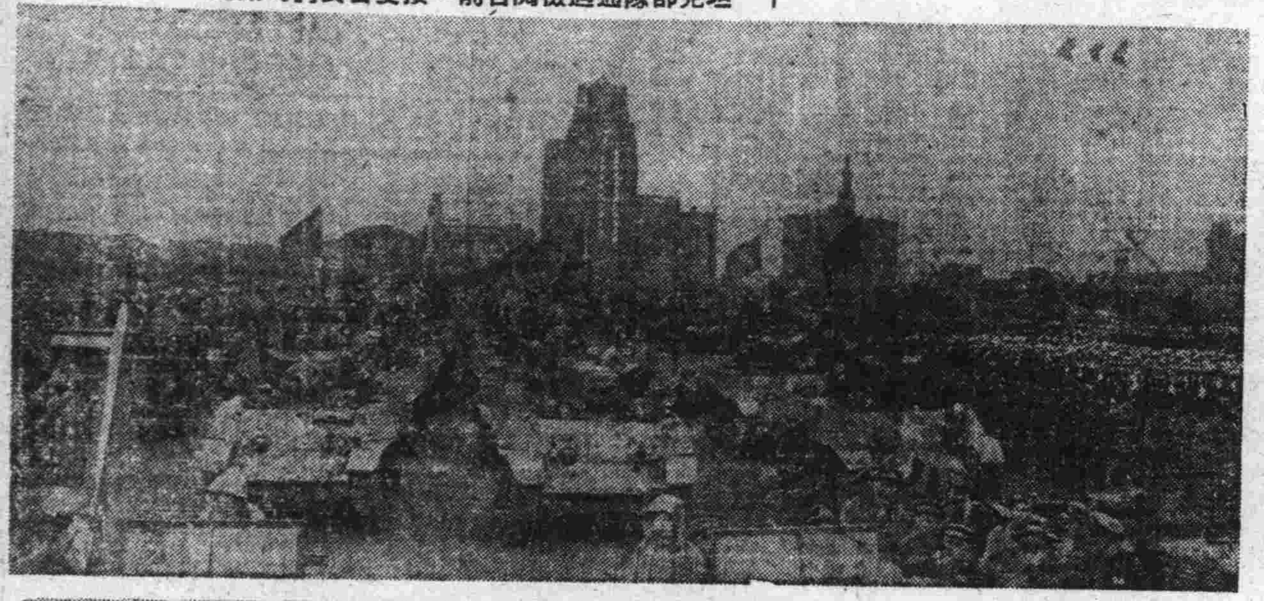

←威武的坦克部隊通過檢閱台

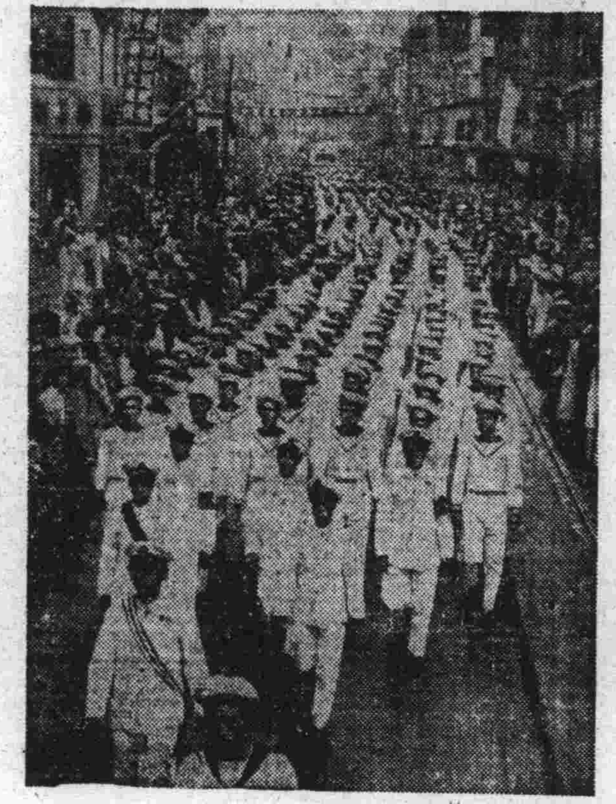

→空軍部隊

←海軍部隊

遊行隊伍

←解放軍部隊

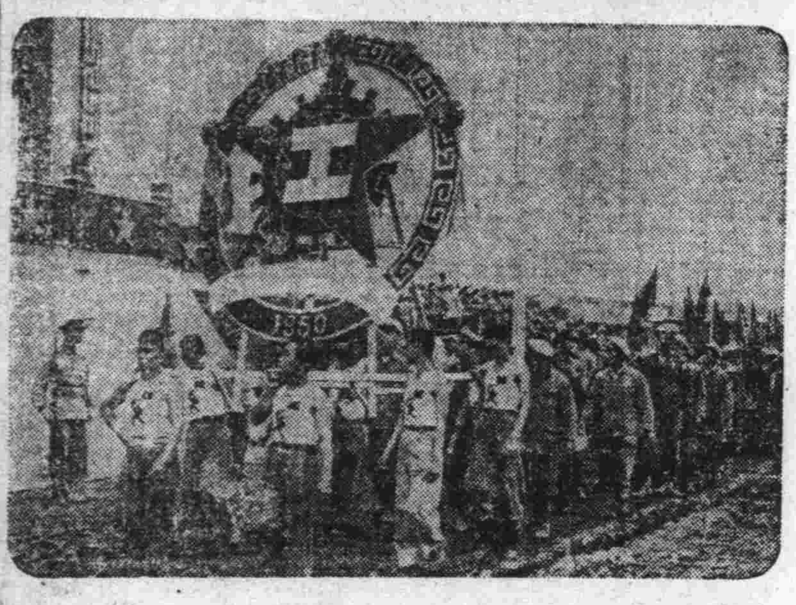

←工人隊

←農民自衛隊

←學生隊

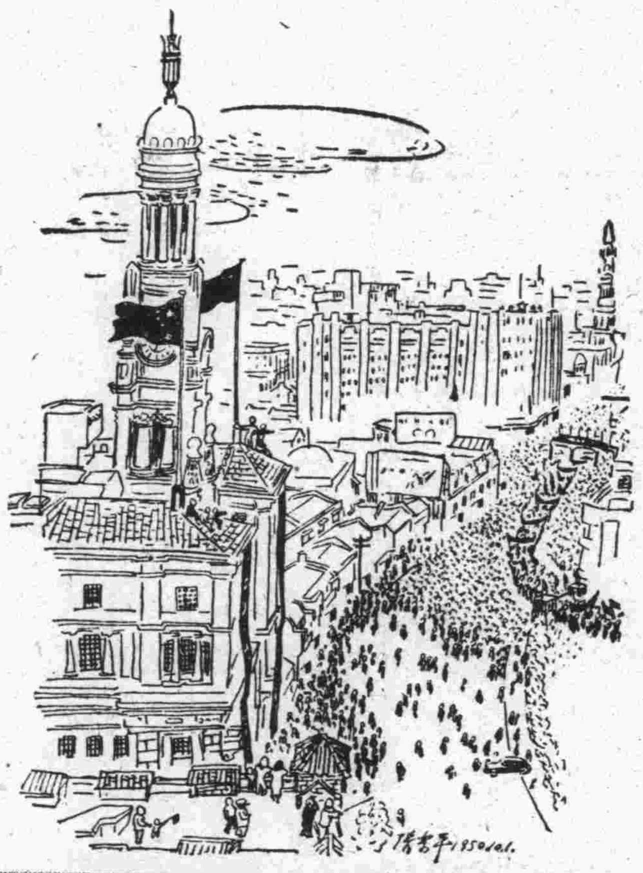

←遊行隊伍速寫

·張樂平·

大公畫刊

（本報攝影課攝）

↑遊行隊伍中的毛澤東隊→

←遊行隊伍中的斯大林隊

←遊行隊伍中的孫中山隊

→遊行隊伍中的金日成隊

把慶祝國慶的熱情，貫徹到學習中去！

★

關於學習的幾個問題

★

學習中的幾個偏向

職・業・青・年——　金暢如

目前在職幹部的學習情緒是很高的，且有了顯著的成績。但是有的同志在學習方法上，仍存在有下列的幾個偏向，必須即時克服，必須與它作鬥爭。

依賴觀念——例如有的提出：「我們討論會太費時間，不如多請人做報告」。「大家水準都差不多，專靠我們自己啃不動」。「上級未佈置我們要開學習檢討會，何必多此一舉」……等，這主要是把學習看成單純的執行上級命令，所謂「奉命學習」。這是被動的等待觀念和依賴心理。沒有把學習看成是自己的事，是爲了提高工作和提高自己。同時未認識到要想學習得好，固然需要有人來做解答報告，但最主要的還要靠個人自動地鑽研，和小組裏集思廣益深刻地討論。

要求過高——這種思想表現在自學、集體討論、聯系實際各方面。有些同志恨不得盡「一日之功」，能把馬列主義融會貫通，這動機和學習精神是好的。但事實上，理論學習是應該一點一滴着手的，一下子便想學通，那是過高的要求，是要落空的。就拿記筆記這件事來說，很多同志感到記筆記無從下手；或者記好了又撕掉，認爲「不像樣子」。這主要原因是對自己要求過高，看了報紙雜誌上有些人的讀書筆記，既能聯系實際又能發揮，又有條理。以此標準來要求自己，就感到記多了有抄書之嫌，寫少了又是雞零狗碎，甚至有的嫌字寫得不好看，怕別人看見就撕掉。這是很大的偏向。要知道學習必須從點滴做起，「一步」步地提高。報紙和刊物上所發表的讀書筆記，也是從多次的點滴體會中整理出來的。因此，學習要根據個人具體情況，根據個人的現有水平逐步地充實和提高。

精力不集中——這主要表現在看參考材料上。例如當學習社會發展史第一、二章，講到魯濱遜飄流的奇異事蹟時，就想借「魯濱遜飄流記」看，看到了「十九世紀中葉還保存的印度公社」就去借馬克思的資本論來讀。因此就容易脫離了中心，感到「時間太短了」，「參考書太多了」。像這樣的學習方法，雖然是看了很多書，但我們所要解決的基本觀念，仍很模糊。正如「原意是到城裏買農具，到了百貨商店便把錢花光了」一樣。所以看參考書時不要眼花撩亂離開中心，而是要集中精力，解決幾個基本問題。其他需要了解的問題，以後可以再學。

鑽牛角尖——這主要表現在提問題和討論時，往往在名詞（必要的名詞是要了解的）術語和枝節問題打圈子，還繞口我們是「深入一點」，反對「不求甚解」，事實上是在牛角尖裏，既「深入」不進去，也「甚解」不了。例如在學習社會發展史的第一章時在爭論着：「現在的猿，牠的演進前途如何？是退化還是進化？」「將來科學發展後，人的體質形態還會起那些一系列的變化？」「魯濱遜的故事有沒有這可能性？沒有日曆，怎樣知道命名他的僕人爲星期五」「又如蜂釀蜜算不算勞動？……」等，雖然爭論也異常熱烈，但容易離開文件的精神實質。

以上四個偏向，都必須加以克服，才能使我們學習深入一步。克服的辦法是：

（一）每位同志要多看關於學習觀點和方法的文章。

（二）各學習小組要有定期的學習檢討會，以檢討學習態度和研究學習的方法。

（三）各級學委會以及各級行政負責同志，要經常檢查學習，發現偏向，及時糾正。並將經驗介紹出來，以資推廣。

關於學習方法的幾點體驗

★……楊慰源

如果沒有正確的學習方法，我們的學習便如無舵之舟，老是在水裏繞圈兒，很難前進一步！因此，我們要搞好學習，不能不注意掌握並運用正確的學習方法，否則，無論我們主觀上怎樣的努力，但在客觀上所得到的效果，却總是微乎其微的。

要掌握正確的學習方法，必須有一個原則：就是理論和實際的統一。要掌握這一原則，必須堅決反對教條主義和經驗主義。教條主義者專門在理論上用功夫，不切實際；經驗主義者却相反地，只顧實際，不顧理論。但是，沒有實際的理論，是空洞的理論，沒有理論的實際，是盲目的實際。我們之所以要學習理論，主要的是爲了總結我們過去的工作經驗，進一步改善並提高我們今後的工作，把理論作爲我們行動的指針，正因如此，所以我們同時必須聯繫實際，因爲任何理論都是從實際中產生，而又反過來影響實際的，另一方面理論也只有在實際的考驗中不斷的修正、充實、提高，才能更好的指導實際。大家都知道，列寧是時常「向馬克思請教」的，但列寧並不把馬克思主義教條式地硬搬到實際中來，而是把馬克思主義作爲一種行動的指針，列寧在處理實際問題的時候，緊緊地掌握着馬克思主義的理論原則，適應具體的實際情況，所以實際問題就正確而又順利地解決了。所以理論與實際必須並重，兩者不可偏廢。教條主義或經驗主義的錯誤，就在於割裂了理論與實際的統一性，結果理論無法指導實際，變成了空洞的教條，而實際呢，也因此而得不到有系統的總結，祇剩下一堆亂絲似的經驗，越搞越糊塗，永遠不能解決問題，使我們遭遇到許多可以避免而竟未予避免的嚴重的損害。

要能夠掌握並運用正確的學習方法，只有不折不扣地做到理論與實際的統一。但是，怎樣才能使理論與實際統一起來呢？我們的回答是：既要鑽研理論，又要聯繫實際。這裏，有一個重要的關鍵：就是必須開展思想鬥爭。要開展思想鬥爭，就得開動腦筋，如果不動腦筋，理論就鑽研不進去，實際也聯繫不起來！可是開動腦筋也不是隨便胡想一通，更不能鑽牛角尖，必須把思想集中起來，有重點的思索，譬如在鑽研理論的時候，就不能老是在名詞上兜圈子，固然名詞不懂是應該要搞清楚的，但那是次要的，而且是很容易懂的，主要的是在於領會理論的精神實質，這就要時常提出疑問：爲什麼理論上要這樣說呢？那樣說爲什麼不對？……

……錯誤之後立刻糾正它，就好了，如果不去糾正它，那就會繼續不斷的產生很多的錯誤，這在個人來說，是自甘墮落，在政治上說，就是一種可恥的動搖！

但是，也許有人要說：你叫我們開展思想鬥爭，這固然是對的，可是我在鑽研理論的時候，總覺得說得很對，沒有什麼值得懷疑的地方，至於我的思想，那簡直可以說是一片空白，……

聽過報告後——怎樣複習？

江曾培

這裏來介紹一種聽過報告後怎樣複習的經驗。

首先要談，聽過報告後爲什麼要複習？是爲了進一步明確報告中的中心思想，領會報告的精神本質，同時聯系思想，初步解決並補充一些模糊觀念。

根據以上要求，我們的複習方法是這樣的：一、聽過報告後，以小組爲單位，研究一下報告的內容，找出報告中心問題，根據報告找出幾個問題，把整個報告劃分爲幾個階段。

二、以互助組爲單位，分頭負責複習報告中的一段、段的主要內容。例如：某互助組負責「中國共產黨在中國革命中的作用」一段，就要找出黨在大革命、土地革命、抗日戰爭、解放戰爭中所起的偉大作用的資料，然後根據這一段所談的情況進行討論。也許有同志說蔣介石領導了抗戰，這樣就可以展開討論，得出結論：蔣介石非但沒有領導抗戰，而且破壞抗戰，保存實力，作爲反共資本；只有共產黨才是真正領導了抗日。

三、互助組的組員，在小組中作中心發言，其他同志補充，全小組根據各互助組所提出的問題，進行深入討論。

四、最後，由小組長作總結。這樣的複習，一般是能收效的。

學習與生產結合的實例

★·子美·★

工人的學習與生產如何緊密的配合問題，是目前職工業餘教育正廣泛在全國開展中的一個普遍存在的問題。全國各地工人業餘教育已有的經驗，證明了這個問題並不是不可解決的；相反的，搞生產與搞學習是在一個目標下不可分割、互相影響的，只要領導生產與學習的同志們，對這個問題認識清楚，把學習與生產組織得好，處理得適當的話，就會推進了工作，也推進了學習。這裏介紹一個東北電業公司所屬的大連機械工廠的學習經驗。……

今年五月，該廠工人業餘學習在旅大職工教育委員會協助下成立，工會首先以上述兩個問題搞得很好，進行調查研究，……（以下字跡細小，從略）

……通過了學習，該廠工人普遍提高了政治認識和階級覺悟，也提高了文化和技術水平，因而表現在生產上發生了減少廢品的作用。我們從以上的經驗得到了證明：只要把勞動組織科學化起來，適當的分配各部門的學習時間，學習與生產配合的問題，也就不難解決。同時也說明了只有把學習與生產緊密的配合起來，才能更好的發展生產。

「新民主主義論」講授提綱（四）

（二）小資產階級在革命中的位置和作用，它爲什麼不能領導革命？無產階級對之應採取什麼政策？——小資產階級在人民革命中是比較堅決的階級，尤其是其中的知識分子，能起革命號角的作用。但它是一個分化的階級，有其階級本性帶來的弱點，如輕率、偏激、冒險等等偏向，決定它不能成爲革命的領導階級。無產階級的政策必須團結他們，給他們以幫助和教育。

（三）民族資產階級在革命中的位置和作用，它爲什麼不能領導革命？無產階級對之應採取什麼政策？——民族資產階級是受帝國主義、封建主義的壓迫和限制的，他們在一定時期內和一定程度上有參加革命的可能，但它同時又是一個軟弱的動搖的階級，與國內反動勢力有不少聯系，所以革命不能以它爲中心。無產階級的政策，是一般的不把民族資產階級當作敵人，而把它當作民族鬥爭中的同盟者，採取以團結爲主的政策。

3、要使工人階級及其政黨——中國共產黨——能夠成爲團結全民族一切反帝反封建反官僚資本力量的中心，並且能夠在長期鬥爭中取得勝利，就必須建立一個以馬列主義理論武裝起來的、懂得戰略策略、有自我批評和嚴格紀律又密切聯系羣衆的共產黨。

（一）理論的重要性：要指導一個偉大的革命運動使之走向勝利，沒有革命理論，沒有歷史知識，沒有對實際運動的了解，就……必須具備有一切必備的條件，首先就是精通馬列主義的理論，才能把馬列主義的普遍真理和中國革命的具體實踐結合起來，才能使革命以最小的犧牲取得最大的勝利。

（二）懂得戰略策略——中國共產黨用馬列主義的理論分析中國革命，在各個時期中正確地規定人民革命鬥爭的戰略，必須善於在革命鬥爭過程中，靈活地運用策略、鬥爭形式和組織形式，以及及時變換，善於發展自己的力量，取得陣地，才能使革命取得勝利。

（三）黨的建設問題：黨是革命的指揮部，無產階級政黨必須在革命鬥爭中不斷自我批評，總結經驗，鞏固和團結，才能統一步調，與敵人作鬥爭，並在鬥爭中給羣衆以組織性、紀律性。

4、武裝鬥爭與根據地：必須在可能的地方和可能的時候，建立一支黨所領導的堅強的人民軍隊，以及建立廣大的根據地，並使敵人統治區域的羣衆鬥爭與武裝鬥爭相互配合。

（一）武裝鬥爭是主要鬥爭形式：由於帝國主義和反動派不給人民以任何民主權利，在中國沒有民主的傳統，無議會可利用，無組織工人罷工的合法權利，所以離開了武裝鬥爭，就沒有人民的一切。斯大林說：「中國的武裝的人民反對武裝的反革命，是中國革命的特點和優點之一」。長期的武裝鬥爭，正是中國人民取得勝利的基本道路。

（二）解放軍——要進行武裝鬥爭，就必須組織軍隊，並有一整套的戰略戰術與建軍原則——正確的軍事路線，如果沒有鞏固的根據地以活動，就會變成流寇。

（三）在不平衡的發展中，在中國，由於經濟發展的不平衡，在廣大的鄉村中，敵人統治力量薄弱，革命才有建立根據地的可能。這種根據地的擴大，就是革命的全國勝利。

（三）在不能進行武裝鬥爭地區：在敵人統治區，不能進行武裝鬥爭，而用合法的非法的羣衆鬥爭與武裝鬥爭相配合。

毛澤東：新民主主義論（四、十三節）

本節參考書

湖南農民運動考察報告

紅四軍九次大會決議

中國革命戰爭的戰略問題

論持久戰

論聯合政府

論人民民主專政

目前形勢和我們的任務（第一、二、三節）

新政協籌備會演詞

人民政協開會詞

「共產黨人」發刊詞

中國革命與中國共產黨（第二章第四節）

劉少奇：關於修改黨章的報告

整頓學風、黨風、文風

在京津工會議上的開幕詞

朱德：論解放區戰場

葉劍英：中國抗戰情況介紹

陳伯達：讀「湖南農民運動考察報告」

人民公敵蔣介石

新華社：解放戰爭兩週年總結與第三年的任務

胡華：中國新民主主義革命史（初稿）

第三個題目——新民主主義的政治

政治是經濟的集中表現；政治鬥爭是各階級爭奪國家政權的鬥爭。新民主主義的政治，就是反對帝國主義、封建主義與官僚資本主義，推翻國民黨反動統治，並且在反動統治被推翻之後建立一個聯合一切民主階級的政治制度。

一、新民主主義的國體——人民民主專政

國體問題是新民主主義革命的基本問題。所謂國體，就是社會各階級在國家中的地位，就是國家政權掌握在那些階級手裏。新民主主義的國體，就是人民民主專政：無產階級領導的，以工農聯盟爲基礎的，聯合小資產階級與民族資產階級，以及代表這些階級的黨派，向着帝國主義的走狗，即地主階級和官僚資產階級以及代表這些階級的國民黨反動派及其幫兇們實行專政。人民民主專政，一方面與資產階級專政相區別，因爲它是無產階級領導的；另一方面也與無產階級專政相區別，因爲它是人民民主的。

實行人民民主專政，首先要推翻國民黨反動統治，推翻之後，一方面鎮壓反動統治的戰爭罪犯以及反動分子，嚴懲戰爭罪犯和罪大惡極的反動分子，另一方面對於一般的反動分子、封建地主、官僚資本家，依法在必要時期內剝奪他們的政治權利，只要他們不造反，不破壞，則給予生活出路，並強迫他們在勞動中在工作中改造自己。對於人民內部，實行民主，保障人民的自由權，並在建立人民自己的國家之後，在全國範圍內和全體規模上，用民主的方法，教育自己和改造自己。（未完）

青年群

第六十八期　每逢星期一出版

青年筆談

學習是爲了工作，工作本身往往也便是一種學習。通過工作來研究理論，提高自己的工作水平與思想水平，以便將來爲革命貢獻更多的力量。

工作和學習應該是結合的，不可分的。任何業務技術必須建立在政治覺悟的基礎上，一個政治覺悟高的人，他可以把所有的技術完全發揮到爲人民服務的事業上，而且這種覺悟，還會鼓勵他努力去學習技術，掌握工作。——竹君

從前每做一件工作，總感到要浪費許多時間，認爲這對我的學習是有妨害的。但在做工作總結時，就能體會出一些道理，這些道理，平常在書本上是找不到的，也很難理解。於是覺得工作的本身就是學習，是沒有矛盾的。——德炳

要很好的掌握時間，更重要的是提高覺悟。現在努力學習，是爲了將來更好地爲人民服務。

我們應該工作不忘學習，而學習亦應顧到工作；爭取時間，利用時間，把一天的二十四小時都支配得很有意義，不使有一點浪費。——一天

學習的目的在推進工作，而在工作中又有許多值得學習的事物。所以，爲了工作必須學習，既學習，又非配合工作不可。工作是學習的實踐，學習是推進工作的動力。——若徹

學校中的工作，本身也包括了學習。——許清霖

學習的意義，有了這樣的瞭解，便可把學習與工作的對立消除了。——陶冶

今天我們學習是爲了新中國的建設，將來更好地爲人民服務，也是爲了提高工作效能。至於工作中更可學習，搞好我們的學習，在工作中也是爲了理論與實際必需聯系起來。

倘使你真正是集體主義者，你必然不會忘記隨時鞭策你自己：「積極地忘我地把工作搞好。」——俊

——茵芷

如果你輕視了分配給你的工作（也許你認爲是不適宜於你的興趣的工作），你便不是一個組織性很強的工作者。——恩培

唯有真正懂得「勞動創造世界」的人，才能夠懂得「勞動創造人」的意義。因爲任何有益於人民的工作，都是一種寶貴的勞動。——公法

大家發言不踴躍怎樣辦？

·伯力·

我們的小組在理論學習中，經常碰到這種情況：發言不踴躍。每開一個討論會，主席宣佈開始討論，總是先要冷場幾分鐘，還是「你先發言吧」「那一位打開僵局」……等主席一再敦促，才有人打破僵局。我們就這個毛病，曾經試了幾個辦法，介紹如下：

㊀指定發言：開始討論一個題目時，由主席任意指定一個人發言。不再邀請式的號召。

㊁拈鬮：誰拈到，誰就先發言。

㊂佈置相反的意見：事前叫兩個人提出相反的意見，故意爭論，引起大家的興趣。

經過幾次試驗，都感到不夠好。因爲這三個辦法，雖然可以使討論熱烈起來，但有時也不能引起大家的興趣，個別的同志也就故意爭論而不自然。

後來，我們總結了以上的經驗，發覺到發言不踴躍的原因主要是：大家沒有準備，事先沒有研究文件，沒有做筆記，因此大家對題目都不能發表意見；或者別人已經講過了，自己沒有什麼新的意見可補充。這樣，就要做好發言提綱。……

……過去我們的討論，往往有一個很大的毛病，提出的問題常常是什麼「一個什麼」、「什麼是社會進步」這一類大而空泛、不結合思想實際的問題，討論起來當然是枯燥無味的。……

工作和學習

★　我改進了：

·汪雲·

一年多來，我的工作和學習效率提高了不少。爲什麼會提高的呢？除了上級的指導和幫助之外，還因爲我掌握了一個計劃性。

我是一個知識分子，參加革命後，最初在山裏打游擊，游擊環境形成了我工作方式上的游擊作風。上級交給我工作任務，就連夜地幹着；一旦沒有工作，就蒙頭大睡。當時我因爲文化、政治水準都很差，總感到要求學習，需要學習，但請求到老解放區學校學習，上級除了告訴我工作需要外，還說：「在工作中也可以學習」。我當時想，也是，戰爭也是學習，仍然每天有事就幹，無事就休息，但是說學習，根本不談了。

去年進城了，我也帶來了我的游擊工作方式，天天忙得不開交。始接收時是整天整晚不睡，不覺得疲勞，以後也整天忙得不亦樂乎！有時工作太多，每天要參加好幾個會議，同志們叫苦說：「這麼多會議，你叫我們怎樣學習呢？」上級號召學習城市政策，我文件都抓不到看一眼，整天都在苦惱中。……

……做些什麼事都不知道，更談不到做這些事要達到怎樣的目標了。他們沒有隨時檢查工作，也無法檢查工作，……這是小資產階級散漫性的表現，而要克服這一點，就是努力加強計劃性。

會上並對某些同志作了表揚。回到房裏，我躺在床上仔細地想了很久，又訂出了計劃：有月計劃、週計劃、日計劃，都很詳細，……

第三，要學會根據計劃總結工作。……

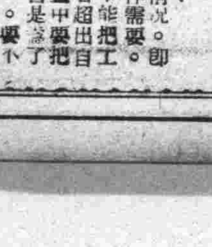

大光明 美琪 滬光 大上海 國際

票價 大・美・滬・上 五千・五千・四千五・三千 國際 五千・四千・三千

今天光榮獻映

中國北京電影製片廠 蘇聯中央文獻電影製片廠 ★聯合攝製★

大光明	美琪	滬光	大上海 國際
2.45	2.20	2.45	2.30
4.45	4.20	4.45	4.30
6.45	6.20	6.45	6.30
8.45	8.20	8.45	8.30
早10.00	早10.20	早10.45	早場10.30

中國人民解放戰爭 五彩文獻鉅片

中國人民的勝利

包場注意：團體票劇場恕不招待

編導：瓦爾拉莫夫 文學顧問：劉白羽 說明詞：K・西蒙諾夫 副導演：吳本立・周峯

敘述着：— 共產黨完成了二萬五千里長征，經過了八年抗日的苦戰，迎擊了美蔣的進攻，在艱苦的環境之下奮鬥的英雄史蹟。

紀錄着：— 人民解放軍在全國人民熱烈支援下，流鮮血拋頭顱，解放東北，平津，淮海，滬寧，兩廣，蓉渝，昆明的輝煌戰役

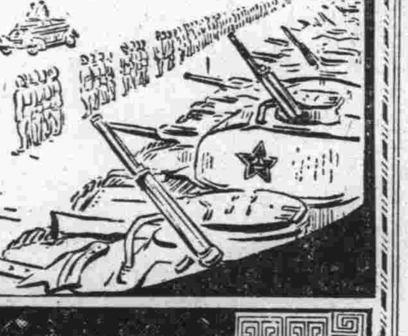

★慶祝中華人民共和國國慶日★

◀全國十五大城市今日會同獻映▶

第三期 九日至十三日 團體票 由今日起華東公司開始預售

新兒童

第四十六期：每逢星期日出版

國慶日的學習題

勵藝夫

國慶日，泉兒參加了慶祝大遊行回來，滿高興的樂得蹦嗒蹦嗒跳：她碰到誰就跟誰說，什麼隊伍多麼長啦！腰鼓打得響啦！拉得多活躍啦！報隊裏裝扮美國帝國主義和蔣介石的演得賊頭狗腦眞相像啦……他還說下午天還要參加一次小朋友們的座談會。

午飯後，泉兒把一張油印的座談會討論問題拿出來想預先準備一下，做自己的發言要點，可是她揚起了筆好幾次按不下去，直到快動身的時候，她的小冊子上還沒有寫上幾點，於是她才來找我看。我把討論問題接過來一看，果然是幾點有意義也變感興趣的問題，特別是下面幾個：

1 洪秀全、孫中山都領導過革命，爲什麼只有毛主席領導革命才成功？

2 過去叫「中華民國」，現在叫「中華人民共和國」，爲什麼說現在中國才是眞正屬於人民？

3 現在我們有四個朋友（工人、農民、小資產階級、民族資產階級）但也有三個敵人（帝國主義、封建主義和官僚資本主義）四個比三個只差一個，爲什麼說我們的力量大大地超過了敵人的力量？

4 我們說美帝是强盜，是侵略者，但美帝也說朝鮮人民是强盜，是侵略者。那麼，我們要去解放台灣，他也曾說我們是强盜，是侵略者。究竟誰是强盜？誰是侵略者？

5 中華人民共和國，成立才一周年，有人說這一周歲的寶寶長得很結實，究竟結實在什麼地方？

我看完了這份討論問題，望望壁上的掛鐘，安慰她說：「孩子！時間不早啦！你先去參加討論會吧！我想小朋友們聰明的腦袋合起來，這些問題是能夠解決的。」泉兒聽了我的話，很不愉快地去了，看樣子是有些精神負擔。

傍晚，泉兒回來了，嘴角上掛着笑意，碰到我就說：「爸！問題都解決了，我們五十幾個同學一大組，兩位老師幫助我們討論，眞有趣呢！」說着，她們把學習簿翻給我看。

小朋友，你能解答這些問題嗎？假使不能解答，可以約幾個同學，（最好邀請老師來指導）集體來討論，那麼一定會跟泉兒一樣得到完全的答案。

飯後，我把她學習簿打開來仔細地看了一遍，沒有發現一個錯誤的地方。我慚愧地說：「爸爸要向你學習了！」

慶祝國慶遊藝會

俞乃大

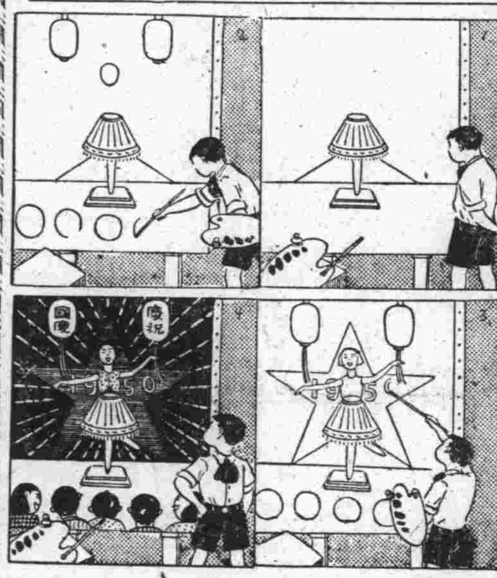

慶祝國慶

快板歌舞 孫毅

人物：
兩個拿國旗的小孩
男孩 女孩 少年兒童隊員
工人
農人
解放軍
秧歌隊
小孩（舉着毛主席像）

（在緊急的鑼鼓與鞭炮聲中，奔出穿紅衫綠褲，梳着朝天辮子的兩個小娃兒，手舞着國旗，對跑着圓場）

「嘣——————」

（四面一陣歡呼，又跑出男女少年兒童隊員，一個短裙，一個短褲，精神飽滿地帶着紅領巾，圓菓臉上笑開大嘴）

（快板）
男：大喜事！
女：大喜事！
男：喜事在東方，
女：東方太陽滿天紅，
男：中國出了毛澤東，
女：領導人民大革命，
男：打倒了反動派，
合：中國革命大成功。
（唱）毛主席領導好呀
共產黨像太陽呀
全中國亮堂堂呀
反動派消滅光呀
嘤咳嘤咳嘤咳唷

（快板）
男：中國革命大成功，
女：全世界人民喜冲冲，
男：蘇聯老大哥，
女：斯大林老公公，
男：摸着鬍子笑呵呵，
女：打個電報來慶賀，
男：稱讚中國人民眞英勇。
女：從此中蘇兩大國，
男：肩靠肩，
女：像弟兄；
男：合作友愛，
女：保衛和平，
男：聯合東方西方兄弟國，
女：打倒帝國主義反動派，
合：世界和平永久有保證。
（唱）蘇聯老大哥呀，
領導全世界呀，
起來作鬥爭呀，
和平有保證呀，
嘤咳嘤咳嘤咳唷

（快板）
男：今天是十月的第一天，
女：新中國誕生的第二年。
男：世界和平的力量是天天漲，
女：和平人民相親相愛像一家。
男：帝國主義一個一個像餓狼，
女：見人就咬，
男：見東西就搶。
女：他們一碰頭，
男：就像狗搶肉骨頭，
女：打架打進了垃圾箱，
男：滾到了陰溝旁，
女：帝國主義又臭又髒，
男：一個個變成了癩皮狗，
女：自找死路，
（合）沒有好下場。

（快板過門）
男：世界大勢對我們有好處，
女：再看我們自己怎麼樣？
男：一年的成績不算少，
今天我來算算賬，
女：軍事怎麼樣？
男：解放軍打仗眞漂亮，
全國快解放，只有台灣和西藏，
消滅了二百一十八萬蔣匪軍，
還有幾十萬土匪游擊隊也掃光，
特務抓住了一大多，
和平生產有保障，

（快板過門）
女：經濟怎麼樣，
男：毛主席領導全國人民，
日日夜夜把辦法想，
人民政府下命令，
各省各縣不許亂用錢，
全國的收入天天要報帳，
北京好像一個總帳房，
把錢用在救濟和生產上。
自從國家經濟統一後，
人民幣信用更加强，
物價再也不會漲，
人民生活有保障。
女：毛主席管家管得好，
男：人民個個出力量，
合：今天慶祝國慶節，
全國人民喜洋洋。
（唱）國內和國外呀，
成績眞不壞呀，
慶祝國慶節呀，
心裏眞痛快呀，
嘤咳嘤咳嘤咳唷。

（鑼鼓一陣，四個孩子歡樂地扭起秧歌來了工農交叉着鐮刀斧頭。）

（解放軍中央，端着槍很快的衝出，站在台口，四個小孩圍着他們扭着，唱着。）

（唱）解放軍大哥哥呀！
前方去殺敵呀！
工農在後面呀
生產支前綫呀
嘤咳嘤咳嘤咳唷
（解放軍和工農唱）
（唱）小弟弟小妹妹呀
你們說一說呀
年紀這樣小呀
能夠做什麼呀
嘤咳嘤咳嘤咳唷

（快板）
男：大哥哥大姊姊，
女：聽我們說分明，
男：你們爲國出了力，
女：爲的是我們。
男：新民主主義社會，
女：你們來努力；
男：社會主義社會，
女：我們來建設；
男：革命爲了求幸福；
女：革命需要人繼續。
男：今天我們好好來學習，
女：明天用在新中國事業的建設。
男：工人兄弟加緊生產，
女：農民姊妹生產加緊，
男：解放軍個個英勇殺敵，
合：我們要努力學習。
（鑼鼓連響工農兵與孩子們扭起來）
（一羣秧歌隊扯着紅綠綢帶扭來穿插着）
（舞較長的時間，必須歡欣慶祝，鼓舞的情緒）
（唱）工農兵肩並肩呀
小學生來學習呀
學會去生產呀
爲國來出力呀
嘤咳嘤咳嘤咳唷
（又一陣鑼鼓，秧歌）
（擺成一個圓形，走出一孩子拿出毛主席的像，高舉在國旗的正中）

（快板）
工：慶祝國慶，
農：加緊生產，
軍：解放全中國，
男女：全國人民齊努力，
合：克服困難，
建設新中國
（唱）建設新中國呀，
一定有困難呀，
辦法大家想呀
希望在眼前呀
（連唱着愈唱愈快）
共產黨是太陽呀
人民是力量呀
毛主席萬萬歲呀
新中國萬萬年呀
嘤咳嘤咳嘤咳唷——
（末尾一句唱得慢，調愈高）
（緊急的鑼鼓，全體扭秧歌下場）
——幕急下——

附歌曲：

5 5 5 3 5 | 6 5 3 | 5 5 5 3 5 | 6 5 3 :‖
毛主席領導 好 呀 共產黨像太 陽 呀
全中國亮堂 堂 呀 反動派消滅 光 呀

2 3 2 1 | 1 5 6 | 6（5 3 5 | 3 5 3 2 1 6 |
嘤咳 嘤咳 嘤咳 唷 （過門）

1 0 6 | 6 —）‖

勿看石榴紅・枉爲越劇迷

戚雅仙 徐天紅 焦月娥 筱水招 魏蘭芳 主演 五彩巨片 美麗

石榴紅

石榴花開紅又紅・五彩巨片石榴紅

連環圖畫 報見晚報 猜謎遊戲 詳見大報獎

看石榴紅一你笑了一朵心花得紅 看石榴紅一你哭了一眼淚流得紅

自「鵝」介紹（二）

一年備三鵝 身體好保護

春：鵝牌棉毛衫 夏：鵝牌蔴紗汗衫 秋：鵝牌棉毛衫 冬：鵝牌衛身衫

上海 五和織造廠 出品

黃金大戲院 大陸大藥房 繼續每場贈送（包括早場）

雅霜

看黃金大陸的電影面能得雅霜嫩面香品 一舉兩得 勿失良機 保留票根 當場抽獎

皇后 南京 黃金 國泰 虹光 今天五場 費時十個月 四耗費二十五億 今加映早場一律兩天半價

皇后 國泰 南京 黃金 虹光 二・四・六・八・九・五時半

瓊樓化平地 肉體葬火海

瓊樓恨

搭製瓊樓費時三月 付諸一炬 最後火燒化爲灰燼！

王丹鳳 顧也魯 顧而已 洪波 （空前陣容・理想傑作）・四大巨星合作・

遠勝夜半歌聲十倍

導演巨匠 馬徐維邦 得意傑作

曠世奇情 罕有恐怖

秦香蓮

陳世美不認前妻 包文正鐵面無私

包公案之一

早場十點半 浙江 今天二四六八 4 5 40 35 半場 胡舒適 孫景路 喬奇 紅淚影 風雲悲喜劇

銀都 辣斐 頭銜李麗華 主演 馮喆 王元龍 黎灼灼 黃婉蘇 冬去春來 苦難者唱不平！ 予以痛擊！ 今明天加映早場 銀都 辣斐

西海 東影故事片 二半五半八半 光榮人家 支前參戰英雄生產模範

新新 八六四二半半半半 一千特價 以血還血 上字幕片 今晨加映早場

大滬 （今天四場） 白光 黃河 秋霞 嚴俊 王元龍 六半四半二半 篾香水 手刃惡棍 名人擂士

滬西 今明加映早場 二四六八 15 45 樓台會 看相 販馬記 賣婆記 五彩越劇

徵購

(一) 9 吋 × 20 呎 鋼軸地 （元洋光）

(二) 1½ 吋 × 20 呎 鋼軸地 （元洋光）

電話 14860 號

接洽人 石瑞堂 蔡斌平

永安 今天十二半 二半 四半 七半 九時 韓蘭根 殷秀岑 關宏達 張帆 患難夫妻 最後一天 三票價 早場映：結婚

上海 今天二四六八 45半半半 健美海狸 兒女 英語說明國歷險記 千二千五千三 加映早場包場

光華 匯山 國聯 平安 天韻 長城巨片 李麗華 韓非 嚴俊 孫景路 王元龍 主演

說謊世界

都市萬花筒！ 社會照妖鏡！ 今明兩天各院加映早場一律半價 風趣無比 豪華絕代

巴黎 電影 京劇 今天夜場四 二四六八 45半半 張君秋 馬連良 七彩 漁夫恨 梅龍鎮 兩大京劇電影 一次全部映

光陸 最後一天 二・三・五・八・五・千 千二千三 結親 趣極！噱極！ 紅淚影 明天起獻映

東海 今天 二半・四半・七半・九時 特價二千 一千 起 金鑰匙 寶 人偶木做戲

時勝利 早場國語說明 十時 八六四二 世界珍聞錄 慶祝國慶半價優待

山西 逢萊 滬東 華德 中央 光榮人家 武松與潘金蓮 媳是生產模範 早加今兩天明映 蓬萊 滬東 西山

江村遊俠傳

新光 今天日夜古裝豪華作品 王文娟 劉氏女

恩派亞 合作劇團 武則天 今天兩場 客滿 又是

榮金 大都會 泰山 杜美 青年大會師 遙遠的愛 迷童奇遇 五彩片

大馬戲團 空中飛人 表演巨象 現技 獅子表演 火車 打馬 跳球

大華 金門 金城 今明早場 珍禽靈獸聯翩演出 健美少女載舞載歌 驚險獻技賞心悅目 百戲雜陳洋洋大觀

分類廣告 遺失 徵求 出售 招生 營業

刊費廉 分類廣告 效力宏

當天工商新聞廣播 由大公報供給 請收聽九九〇KC 亞美麟記電台 時間：每星期一—星期六下午九時正

共舞台 今夜 隆重演出 十集 水泊梁山 明日九本 獻演 水泊梁山

中國 言慧珠 劇團 （今天夜戲） 太眞外傳 全部西施

大舞台 今天兩場 六集荒江女俠 明天半價 日戲 五集

天蟾舞台 李馬裘楊譚 今天日戲 拾玉鐲 法門寺 桑園會 普球山 洪羊洞 明夜 黑風帕 失街亭 空城計

金都 今晚七時半揭幕 尹桂芳 徐天紅 張雲霞 張茵 王蜻蜓 芳華劇團

卡爾登 今天日夜兩場 慶祝國慶 鴛鴦劍 玉蘭劇團 第三週

九星 汪秀英 施春軒 今天日夜初演 大喜劇 花弄影

慶都 慶祝國慶紀念 今夜七半隆重啓幕 民間故事古裝史劇 情探 東山越藝社演出